EL DIARIO PALENTINO

N.º REFUNDIDO 6.972

Fundado en 1882 y 1890

TELEFONOS
1353 REDACCIÓN
1526 IMPRENTA
2006 ADMINISTRACIÓN

EL DIA DE PALENCIA

Depósito Legal: P—2—1958

(Franqueo concertado)

DIRECCIONES
DIRECCIÓN Y TALLERES: MAYOR, 99
APARTADO DE CORREOS, 17

VIERNES 4 OCTUBRE 1963

EDICION MADRUGADA

1'50 ptas.

Golpe de Estado en HONDURAS

El presidente Villeda Morales ha sido derrocado por el Ejército

La situación es aún confusa

Wáshington, 3.—Un golpe de Estado se ha producido en Honduras, esta mañana, según anuncia el Departamento de Estado norteamericano.

Hasta el momento no se han facilitado más detalles.—Efe.

EL PRESIDENTE DE HONDURAS, DERROCADO

Tegucigalpa (Honduras), 3.—Las fuerzas armadas han derrocado al presidente de la República, Ramón Villeda Morales, mediante un golpe de Estado producido con solo diez días de antelación a la fecha fijada para las elecciones generales para nombrar nuevo primer mandatario.

El levantamiento militar comenzó poco antes del amanecer de hoy y se han producido rápidos y nutridos tiroteos.

Se ha notificado que ha habido un número crecido de bajas por parte de los sublevados y gubernamentales, que han contendido en las calles de Tegucigalpa.

A las 13,30 hora española, siete horas después de que se declarase el pronunciamiento, la situación es aun muy flúida.—Efe.

VENEZUELA ROMPE RUS RELACIONES CON HONDURAS

Caracas (Venezuela), 3. — El Gobierno de la República de Venezuela, ha suspendido sus relaciones diplomáticas con Honduras, en razón del golpe de Estado militar, registrado en este país centroamericano, según se ha anunciado oficialmente.—Efe.

TODO EL EJERCITO APOYA EL GOLPE DE ESTADO

Tegucilalba (Honduras), 3. — Todas las Comandancias de las circunscripciones militares en que está dividida la República de Honduras, sustentan y apoyan el golpe de Estado de esta madrugada «con las únicas excepciones de la Cuarta y Quinta Regiones Militares», donde la situación adoptada por los mandos del Ejército y la fuerza aérea no es clara.

No se ha facilitado más información al respecto.—Efe.

CIERRE DEL AEROPUERTO DE TEGUCIGALPA

San José de Costa Rica, 3.—El aeropuerto internacional de Tegucigalpa, Honduras, ha sido cerrado al tráfico comercial y todos los vuelos sobre el territorio hondureño han quedado prohibidos, según ha anunciado las autoridades de aviación civil costarricenses.—Efe.

Onomástica de S. E. el Jefe del Estado

S. E. EL JEFE DEL ESTADO

Su Excelencia el Jefe del Estado español, don Francisco Franco Bahamonde, celebra, en la fecha de San Francisco de Asís, su fiesta onomástica.

Una vez más el primer hogar español celebrará en la intimidad familiar --dando sabor tradicional y cristiano a la fecha-- esta fiesta del «santo», sin que el carácter oficial esté presente en la conmemoración.

No obstante, el hogar de El Pardo no puede sustraerse a la resonancia popular y nacional de la fecha, y hasta él llegan cada año --en tal coyuntura-- mensajes de felicitacion para el Caudillo de España.

A la fecha oficial del día primero de octubre, en que España exalta la figura del Caudillo y Jefe del Estado, sucede la cordial y familiar fecha del 4 de octubre, en que se honra a Francisco Franco, hombre, español y creyente. Ambos días son buen cauce para hacer llegar hasta el Generalísimo Franco el testimonio de la admiración y la adhesión.

DIARIO-DIA, una vez más, en la coyuntura de la fiesta onomástica de Francisco Franco Bahamonde, expresa tal inquebrantable adhesión, a la vez de hacer votos para que Dios conserve por largo tiempo la vida de quien lleva por caminos de dignidad y prosperidad los destinos de España.

Concilio Vaticano

Continúa la discusión sobre el esquema "DE ECCLESIA"

Capítulo I: Profunda comprensión de la naturaleza de la Iglesia

Ciudad del Vaticano, 3.—La Oficina de Prensa del Concilio ha hecho público el siguiente comunicado oficial sobre el desarrollo de la XL Consagración General:

La sesión ha comenzado a las nueve de la mañana con la Santa Misa, celebrada por Monseñor Juan Bautista Zoa, Arzobispo de Yaunde (Camerun). Ha entronizado los Santos Evangelios el subsecretario, Monseñor Villot.

Ha actuado de moderador el Cardenal León José Suenens, que es el cuarto de los Cardenales delegados del Papa para dirigir las sesiones del Concilio.

Han asistido a la Congregación 2.262 Padres.

Ha continuado hoy el debate sobre el primer capítulo del esquema «de Ecclesia» y han intervenido de palabra o por escrito los siguientes Padres

Santiago Lercaro, Cardenal-Arzobispo de Bolonia, que ha hablado a título personal; Benjamín de Arriba y Castro, Cardenal-Arzobispo de Tarragona (España), que ha hablado en nombre de sesenta Obispos, casi todos españoles; Carlos Confalonieri, Cardenal secretario de la Congregación Consistorial; Pablo Richaud, Cardenal-Arzobispo de Burdeos (Francia); José Ritter, Cardenal-Arzobispo de San Luis (Estados Unidos); Agustín Bea, Cardenal presidente del Secretariado para la unión de los cristianos; Francisco Seper, Arzobispo de Zagueria (Yugoslavia); Eugenio de Souza, Arzobispo de Bhola (India); Abilio del Campo, Obispo de Calahorra (España), que ha hablado en nombre de algunos Obispos españoles; Simón Hoa Hien, Obispo de Dalat (Vietnam); Germán Volk, Obispo de Maguncia (Alemania), que ha hablado en nombre de los Obispos de habla alemana y otros; Antonio Pildail, Obispo de Las Palmas de Gran Canaria (España); Angel Jelmini, administrador apostólico de Lugano (Suiza), que ha hablado en nombre de la Conferencia Episcopal suiza; Juan Heenan, Arzobispo de Westminster (Inglaterrac, que ha hablado en nombre de las Conferencias Episcopales inglesa y escocesa; Félix Scalais, Arzobispo de Leopoldville (Congo), que ha hablado en nombre de todos los Obispos del Congo; Gerardo Von Velsen, Obispo de Kroonstae (Sudáfrica); Herculano Van Der Burgt, Arzobispo de Ponta-

(Continúa en sexta página)

¿SERAN LOS FUTUROS DIRIGENTES DEL MUNDO?

ROCKEFELLER Y ERHARD

Bonn.—Durante su visita a Alemania, Nelson Rockefeller, Gobernador del Estado de Nueva York, ha pagado una visita de cortesía al futuro canciller alemán Ludwig Erhard, en Bonn. Rockefeller está considerado como el candidato republicano para las elecciones presidenciales norteamericanas.—(Foto Europa Press)

Interesante discurso del ministro español de Hacienda en la reunión del Banco Mundial

NAVARRO RUBIO sugirió la conveniencia de una modificación a fondo de los fines y procedimientos

Wáshington, 2.—El ministro español de Hacienda, don Mariano Navarro Rubio, en la reunión celebrada hoy por el Banco Mundial y el Fondo Monetario Internacional ha tenido la siguiente intervención:

«Por primera vez somos presididos por Mr. Woods. No puedo dejar de expresar mi gran satisfacción por este hecho y mi confianza en el porvenir del Banco, cuya dirección ha sido encargada a una persona de tanta experiencia y competencia.

Quiero ser breve respondiendo así a las indicaciones de los organizadores de la Asamblea.

Desde hace algunos años se observa que las operaciones activas del Banco no aumentan, como debiera suceder en una institución de este carácter, sino que en algunos ejercicios ocurre lo contrario. Así, por ejemplo, en la actual, los créditos concedidos sólo lo han sido por 449 millones de dólares, mientras fueron 882 millones de dólares en el año pasado. Por otro lado, los beneficios netos del Banco pasan de los 100 millones (1962), a 114 (1963) y las reservan pasan de 669 millones a 813.

Es cierto que al entrar en funciones la I. D. A. se abrió una puerta a ciertos países que dejaron de aspirar a ser clientes del Banco, pero esto no es justificación suficiente para el estancamiento que se ha producido en la cifra de negocios, en una entidad que debiera ser francamente expansiva si no quiere caer en una posición de pérdida de importancia.

Por otra parte, la tendencia actual de ciertos países a poner dificultades para tener acceso a sus mercados de capitales, aconseja que el Banco aumente en la mayor medida posible, el volumen de sus operaciones.

De todo esto resulta, a mi juicio, la conveniencia de revisar algunos de los criterios que presiden la marcha del Banco. Me referiré a algunos de ellos.

1.—Estimo que convendría ampliar el campo de actividades: hasta ahora se circunscribe de manera casi exclusiva a inversiones en energía, transportes y obras hidráulicas, sin alcanzar, o haciéndolo en pequeño grado, a otra serie de sectores que pueden tener una importancia para el desarrollo de un país, tales como educación, ayuda técnica, agricultura y ganadera.

2.—Otro punto al que quiero referirme, sobre el que ya vengo hablando en años anteriores y especialmente el último y que a mi juicio tiene una importancia decisiva, es del precio del dinero. Dije el año pasado y repito ahora que entre el 5'50 por ciento anual a que entrega sus fondos el Banco y el uno por ciento a que presta la I. D. A., existe una gran diferencia que debe cubrirse de alguna manera si se quiere realmente atender a un conjunto de países, entre los que se encuentra España, que son pobres, como lo demuestra su renta por cabeza —lo que les obliga a requerir la ayuda exterior—, pero que son ortodoxos en el manejo de sus finanzas y disfrutan de una solvencia notable demostrada a lo largo de su historia. El gran problema de estos países, por regla general, son las inversiones públicas, y éstas, que recaen íntegramente sobre la hacienda del Estado, son de rentabilidad directa muy escasa. En el Banco aspira, como es natural, a que los Estados-miembros practiquen una sola política financiera tiene que proporcionarles recursos en la medida de lo posible, no aplicándoles un interés que resulte penalizador en comparación con el de la I. D. A., precisamente por ser solventes.

3.—Sería también de desear que por el Banco se acelerara al máximo la tramitación de los créditos. Pasan meses e incluso años desde que se hace una petición de crédito hasta que se consigue y esto representa un gravísimo inconveniente para la eficacia de las inversiones, ya que por regla general cuando un país se decide a dar el paso a una inversión, es porque la considera urgente a la

(Continúa en sexta página)

Una mujer palentina en América

Aurelia de la Sierra pone en ridículo al pretendido "poeta y perseguido Marcos Ana"

Sao Paulo (Brasil), 2. — Una sola mujer ha bastado para dar al traste con la campaña de propaganda antiespañola iniciada por los comunistas uruguayos que han pretendido presentar ante la opinión pública al asesino y agitador comunista Fernando Macarro del Castillo, también conocido por «Marcos Ana», como «una víctima de la intransigencia española». Según informa el «Diario de Sao Paulo», la abogado española, doña Aurelia de la Sierra del Río, se ha convertido en una especie de «fantasma» para los comunistas hispanoamericanos y españoles durante la accidentada estancia de «Marcos Ana» en Uruguay. Valientemente y con una audacia que ha sorprendido a amigos y enemigos, la señorita Aurelia de la Sierra se ha enfrentado a las series de falsedades y a las insidiosas injurias vertidas por el famoso asesino de Alcalá de Henares.

«Marcos Ana» había sido homenajeado por el Ayuntamiento de Montevideo, entidad que, pese a las reiteradas protestas de amplios sectores de la población uruguaya, se unió de esta forma a la ofensiva propagandística del comunismo. Fernando Macarro, arropado por los cuidados de una cohorte de activistas del marxismo, pudo disponer de una amplia tribuna desde la que insultó y atacó a España de la forma más desvergonzada. Pero los organizadores no contaban con la intervención decidida de una abogado española, que con la verdad por delante, ha desmontado de un golpe el pedestal de barro sobre el que habían colocado la siniestra figura del «poeta» y «perseguido» Marcos Ana.

La endeble dialéctica de Fernando Macarro no ha podido resistir la argumentación sólida de Aurelia de la Sierra, quien llegó a retar a «Marcos Ana» a mantener con ella un diálogo abierto ante las cámaras del canal 12 de la televisión uruguaya. Ante el reiterado fracaso de las conferencias públicas de «Marcos Ana» —que durante ocho días consecutivos han venido siendo sistemáticamente echadas a pique por la intervención de Aurelia de la Sierra—, los patrocinadores de la campaña pensaron que la única persona que podría enfrentarse a la abogado española en la televisión era el diputado comunista Luis Hierro Gambardella. Naturalmente, esta propuesta caía fuera de las reglas del juego —debido a la no nacionalidad española del diputado— por lo que no fue aceptada por Aurelia de la Sierra. No cabía otra solución que escamotear de la escena al «Marcos Ana», que tuvo que salir por la puerta falsa con destino a Chile, para demostrar una vez más la falsedad de sus afirmaciones.

La Prensa brasileña pone de relieve que la oportuna y decidida intervención de la abogado española ha conseguido alterar por completo los planes de «Marcos Ana». Efectivamente, parece ser que éste se disponía a regresar al Brasil después de su estancia en el Uruguay, para enrolarse en el fabuloso séquito del comunista Tito y conseguir de esta forma sea presentado al presidente Joao Goulart, extremo este que no consiguió durante su anterior estancia en el Brasil.

El ridículo en que ha quedado «Marcos Ana» le impide por el momento levantar demasiado la voz en su campaña antiespañola.—Efe.

En el Palacio de Oriente

Presentan sus cartas credenciales a S. E. el Jefe del Estado los embajadores de Nicaragua y Guatemala

Madrid. — En la mañana de hoy se celebró en el Palacio de Oriente la ceremonia de presentación de cartas credenciales a S. E. el Jefe del Estado de los Exmos. Sres Vicente Urcuyo Rodríguez y Luis Valladares Aycinena, embajadores extraordinarios y plenipotenciarios de Nicaragua y Guatemala, respectivamente.

Los representantes de Nicaragua y Guatemala, llegaron en carrozas escoltadas por el escuadrón de la Casa Militar. penetrando por la Plaza de la Armería, en donde les fueron rendidos honores por fuerzas del regimiento de la guardia de Su Excelencia, mientras la banda militar interpretaba los correspondientes Himnos Nacionales.

Al pie de la escalera de honor, los embajadores fueron recibidos por el alto personal de la Casa Civil y jefes de protocolo del Ministerio de Asuntos Exteriores. Los señores Urcuyo Rodríguez y Valladares Aycinena, llegaron a palacio con el personal de sus Embajadas.

Durante la celebración de los actos, Su Excelencia estaba acompañado por el ministro subsecretario de la Presidencia del Gobierno, teniente general jefe de la Casa Militar, jefe de la Casa Civil, vicealmirante segundo jefe de la Casa Militar, segundo jefe e intendente general de la Casa Civil, jefes de protocolo y del Gabinete Diplomático del Ministerio de Asuntos Exteriores y ayudantes de campo del Caudillo, quien recibió a los embajadores en el salón

(Continúa en sexta página)

La estancia de Castiella EN NUEVA YORK

Está marcada por un ritmo de intensa actividad política y diplomática

CORDIAL CONVERSACION CON LORD HOME

Wáshington, 3. — (Luis Hontoria, corresponsal de la Afencia Efe).

La estancia del ministro de Asuntos Exteriores de España, don Fernando María Castiella, en Nueva York, sigue marcada por un ritmo de intensa actividad política y diplomática.

(A primera hora de la mañana de ayer miércoles, el señor Castiella recibió en su residencia a los presidentes del Comité de Estocolmo, Letonia y Lituania libres, quienes en nombre de sus muchos compatriotas diseminados por el mundo entero, expresaron al ministro español su gratitud por la enérgica alusión que el ministro español hizo en su discurso ante las Naciones Unidas sobre el trágico problema de las naciones cautivas en el Este europeo.

Los ilustres visitantes subrayaron al señor Castiella el agradecimiento de millares de antiguos súbditos de estas naciones que hoy viven refugiados en países del mundo libre y que siempre han encontrado en España, «probablemente el mejor y más constante de sus amigos». Recordaron, en efecto, que constantemente el jefe del Estado español llama la atención sobre la trágica suerte de sus patrias sojuzgadas y se refirieron muy concretamente al mensaje del Caudillo con ocasión del primero de año.

Esta visita viene a unirse a un telegrama muy expresivo que el señor Castiella ha recibido del Rey Simeón de Bulgaria y de los señores Potocki y Marossy, representantes en España de Polonia y Hungría, respectivamente. Todos ellos han expresado al ministro español su honda gratitud por el valeroso recuerdo que a sus países dedicó al hablar ante el foro mundial.

Terminada la audiencia, el señor Castiella se trasladó a las Naciones Unidas para asistir al debate de la Asamblea General. Durante éste pronunció un discurso el ministro de Negocios Extranjeros de Marruecos, señor Balafrej. En él aludió, por cierto, aunque dentro de un tono muy moderado, a los territorios españoles en Africa y se refirió, naturalmente, a la entrevista de Barajas entre el Generalísimo Franco y el Rey Hassan II, en la que ve un símbolo del entendimiento de ambos países.

CASTIELLA

Aunque en las últimas horas se ha especulado mucho en los medios periodísticos de Nueva York sobre una posible y futura conversación oficial entre los señores Castiella y Balafrej, la verdad es que tanto en las cercanías de la delegación española como en las de la marroquí, no se ha revelado nada acerca del tema. Y, por supuesto, la noticia circulada por algún corresponsal americano según la cual ambos hombres de Estado se habían entrevistado secretamente, constituye la más delirante de las fantasías. Lo único cierto es que al terminar el discurso en las Naciones Unidas, el ministro marroquí fué saludado por su colega español y que esta noche ambas personalidades volverán a coincidir en la cena que el señor Balafrej ofrece a varios ministros de Relaciones Exteriores, entre los que se encuentra el señor Castiella.

Naturalmente, no es posible detallar los muchísimos e interesantes contactos que el señor Castiella ha tenido y está teniendo estos días con sus colegas de otros países, con embajadores y con jefes de las delegaciones asistentes a la Asamblea General. Pero sí vale la pena señalar su larga y cordialísima conversación con el ministro británico de Negocios Extranjeros, Lord Home, en cuya residencia asistió el señor Castiella a una pequeña reunión. Tanto Lord Home como Lady Home, reiteraron al ministro español su simpatía por España, de la que guardan un inolvidable recuerdo después de su viaje a Madrid.—Efe.

NO HA TENIDO LUGAR UNA REUNION ENTRE CASTIELLA Y BALAFREJ

Nueva York, 3.—La delegación española cerca de las Naciones Unidas ha desmentido «terminantemente» las informaciones de una reunión celebrada en Nueva York entre los ministros de Asuntos Exteriores de España y Marruecos.

Un portavoz de la delegación española ha puesto de manifiesto que tal reunión no ha tenido lugar y que las informaciones respecto a ella «no eran ciertas».

Fuentes diplomáticas de las Naciones Unidas habían manifestado que había tenido lugar en la tarde del lunes una entrevista secreta entre el ministro español de Asuntos Exteriores, don Fernando María Castiella y su colega marroquí, Ahmed Balafrej. En la reunión se había tratado según se decía, de cuestiones relativas al Sahara español e Ifni, así como de la ayuda económica española a Marruecos.—Efe.

Un toro brindado a Gina

Uno de los diestros que han actuado en la plaza de toros de Palma de Mallorca, arroja su montera a la estrella cinematográfica Gina Lollobrígida, en el momento de brindarla uno de sus toros. La estrella, que se entusiasmó durante la corrida y aplaudió frenéticamente a los diestros, se encuentra en Palma rodando «El hombre de paja».—(Foto Fiel)

M.C.D.2022

PALENCIA AL DIA

El curso a tono

El curso escolar se ha puesto a tono.

En estos días atrás han ido inaugurándose por los diferentes centros las clases correspondientes.

Y en la mañana de hoy, los Colegios religiosos y la Escuela de Maestría Industrial, entre otros centros, abren sus puertas a sus alumnos y las clases del nuevo curso comienzan.

Cabe destacar de esta inauguración académica, la apertura del I Curso de Formación Profesional Intensiva, que, para las especialidades de Albañilería, Carpintería y Fontaneros-Calefactores, ha sido organizado por la Escuela de Maestría.

Sesenta alumnos —jóvenes y maduros— se han dado cita en esta convocatoria, deseosos de buscar en el aula, aunando la teoría y la práctica, la especialización profesional apetecida.

Seis meses durará este curso. Durante ellos, estos sesenta hombres, peones u obreros en paro, percibiendo el jornal correspondiente a esta elemental categoría profesional, tratarán de aprender los secretos del oficio, para que en ese marzo del año próximo, el objetivo de su formación técnica, a escala de ayuda o de oficial, se haya plenamente conseguido, y la primavera venga a ellos con la sonrisa de un brindis gozoso: el de esta especialización, conseguida tras de estas jornadas raudas e intensivas de aula y de taller, que hoy inauguraron llenos de esperanza.

Las elecciones municipales empiezan a suscitar el interés correspondiente.

A ellas referidas, vienen estas dos circulares del Gobierno Civil, que se publican en el presente número, y que constituyen también una de las notas más destacadas de la actualidad.

Celebró sesión anoche el Ayuntamiento. Entre los asuntos de trámite, podemos espigar uno: el de la autorización municipal concedida a varios particulares para instalar anuncios luminosos a las puertas de sus establecimientos, que nos invita al comentario.

La ciudad, como vemos, merced a estos anuncios luminosos —tan popularizados por todas las calles del mundo—, adquiere una gala nocturna llena de gracia y de vistosidad.

Hubo un tiempo en que la instalación de estos anuncios estaba bastante frenada por una serie de anacrónicas disposiciones municipales, que se derogaron o reformaron a tiempo, dándose más facilidades a los peticionarios de anuncios, lo que ha permitido este verdadero florecimiento de luminosos, que vienen a conseguir dos cosas: alumbrar más la urbe y adornarla.

Anoche, tres nuevos permisos se concedieron por los munícipes a este respecto. De seguir a este ritmo, pronto la ciudad adquirirá esta moderna vitola, patente ya en las urbes más cosmopolitas, que les prestan los anuncios luminosos, cuya proliferación por fuerza hemos de celebrar.

CROMO-DURO
Rectificado y cromado de cigüeñales en 24 horas
RAFOLS-Estación, 13.-Valladolid

VIDA RELIGIOSA

SOLEMNES CULTOS EN HONOR DE LA VIRGEN DEL PILAR

En la iglesia de San Francisco, y organizados por la Corte de Honor de Señoras a María Santísima del Pilar, los Caballeros del Pilar, el Benemérito Cuerpo de la Guardia Civil, Hermandad del Pilar y Santiago, Mujer de Acción Católica y Asociación Católica de Maestros; hoy día 4, dará comienzo el solemne Novenario, que ofrecen a su excelsa Patrona como el más rendido homenaje de la acendrada devoción de la ciudad de Palencia.

Todos los días por la mañana a las nueve, Misa de Comunión. Por la tarde, a las siete y media, Exposición, Santo Rosario, Ejercicio de la Novena y Sermón que predicará el reverendo Padre Adalberto Merino S. J., de esta Residencia. Misa vespertina a las ocho; a la terminación de la Misa se dará la bendición con Su Divina Majestad.

El día 12, será el gran día Pilarista; por la mañana, a las nueve, Misa de Comunión. A las once y media, Misa de Pontifical, que oficiará el reverendísimo Padre Abad Mitrado de San Isidro de Dueñas. Por la tarde, a las siete y media, Misa comunitaria.

A continuación de la Reserva del Santísimo Sacramento, se organizará la solemne procesión que presidirán las excelentísimas autoridades eclesiásticas, civiles y militares, recorriendo las calles de costumbre, terminando en la iglesia con el canto de la Salve. El excelentísimo señor Obispo de la Diócesis, ha concedido cien días de Indulgencia por la asistencia a cada acto de esta Novena, que serán suplicando a Nuestra Señora del Pilar, por el Concilio Ecuménico, por Su Santidad Pablo VI, por Palencia y por España.

CULTOS EN SAN PABLO

Ayer noche, hacia las nueve, terminados los cultos vespertinos en honor de Nuestra Señora del Rosario, salió de San Pablo la agrupación procesional presidida por la imagen de Nuestra Señora, y se dirigió a la Parroquia de San Lázaro.

A la mañana de hoy, día 4, saldrá el Rosario de Aurora en dirección a San Pablo.

De esta manera vamos acercando la Virgen a todas las calles y brindando facilidades a los feligreses, de incorporarse a este canto de veneración a la Virgen del Rosario.

Celebra sesión la Permanente Municipal

Se despacharon asuntos de trámite

El miércoles, a las ocho y cuarto se reunió en sesión ordinaria, la Comisión Permanente del Ayuntamiento. Presidió el alcalde don Juan Mena de la Cruz, asistiendo los concejales señores del Río, Casas Carnicero, Abad Martín y Granja Iglesias, así como el secretario e interventor señores Urgellés de las Heras y Martín Mateo.

OBRAS. — Se concedieron licencias para ejecutar obras a los siguientes peticionarios:

Don Valentín Otero (construcción de un edificio), don Sabino Valín, don Angel Pajares, don Magín Perandones, don Santos Ruiz, don Wenceslao Martínez, don Lucio Rebollar, Superiora del Colegio de MM. Filipenses, don Salomón de Santiago, don Agapito Soto y don Pedro Morrondo.

Se desestima la petición interesada por doña Eustaquia Escudero, sobre construcción de un tendejón, por estar situada la finca donde quiere construirlo en zona verde.

ANUNCIOS. — Se autoriza a don Angel Gómez, la instalación de dos anuncios, uno luminoso y otro corriente, en la calle Colón.

—A don José Salazar se le autoriza otro anuncio luminoso en la calle Mayor.

—A Amuebladora Palentina, otro luminoso en la calle Mayor.

PERSONAL. — Se concedieron varios anticipos, uno de 6.000 pesetas para el pago del anticipo de una vivienda a adjudicar a un empleado municipal.

ACCIDENTADOS. — Se dió cuenta de una propuesta del Negociado de Personal, sobre la conveniencia de establecer normas fijas para la asistencia y curas de accidentados obreros o empleados municipales, acordándose establecerlas en la forma propuesta.

RECLAMACIONES. — Don Pedro Villanueva Cidón reclama contra recibos girados por el concepto de solares sin edificar, y vistos los informes, se acuerda desestimar la reclamación, por no proceder.

—Doña Luciana Cuesta de la Cruz, reclama contra la limpieza de chimeneas del año 1962, y, vistos los informes, se acuerda desestimarla por extemporánea.

CEMENTERIOS. — Se concedieron propiedades de sepulturas a los siguientes peticionarios:

Don Fidel Boadilla; don Fernando Gómez, don Simeón Santos, doña Primitiva de la Pinta, doña Antonia García y don Sabino del Campo.

Sin más asuntos, se levantó la sesión a las nueve de la noche.

DE SOCIEDAD

PETICION DE MANO. — Por los señores de Casañé Moro y para su hijo José María, ha sido pedida a los señores de Rodríguez Fernández, la mano de su hija María Concepción.

La boda se celebrará en breve.

CINE REY DON SANCHO

Hoy viernes, gran éxito

Sesiones: 5 - 7,30 y 10,30

«El reto»

Jayne Mansfield — Anthony Quayle

¡El crimen organizado impera en la ciudad!

(Mayores de 16 años)

Cartelera de espectáculos

TEATRO PRINCIPAL
HOY: Ultimo día
Extraordinario éxito
«H U D»
con Paul Newman
Una película excepcional
(Mayores)

CINE REY DON SANCHO
Sesiones: 5, 7'30 y 10'30
COLOSAL ESTRENO
«EL RETO»
Jayne Mansfield
Anthony Quayle
(Mayores de 16 años)

CINE AVENIDA
Continua desde las 5
GRANDIOSO EXITO DE
«UN ABISMO ENTRE LOS DOS»
Sofía Loren
Anthony Perkins
(Pases: 5, 7'15 y 9'30)
(Mayores de 18 años)

CALIFICACION MORAL

«Hud» (3R), «El secreto de una noche» (3), «Misión infernal» (5), «La isla de Arturo» (4), «La mazmorra del diablo» (5), «Crónica familiar» (3), «Yo y el coronel» (3), «El caso de una adolescente» (3R), «El reto» (3).

Vea el espectacular cortometraje en technicolor:

"LA MELODIA VIAJERA"

que se proyecta durante la presente semana en los cines:

«ORTEGA» de Palencia.

«SARABIA» de Carrión de los Condes.

Mañana, Primer Sábado de mes

MAÑANA es primer sábado de mes. No olvidéis la gran promesa del Inmaculado Corazón de María, que dice:

«Yo prometo asistir en la hora de la muerte con las gracias necesarias para la salvación a todos los que el PRIMER SABADO DE CINCO MESES CONSECUTIVOS confiesen, reciban la Santa Comunión, recen la tercera parte del Rosario y me hagan compañía durante quince minutos, meditando los misterios del Rosario con el fin de ofrecerme reparación».

CAZADORES

SE COMUNICA QUE SE ENCUENTRA ACOTADO DE CAZA EL TERMINO MUNICIPAL DE

VALDECAÑAS DE CERRATO (PALENCIA)

Escenarios y Pantallas

AUSTERLITZ, obra genial y gigantesca

El gran realizador francés Abel Gance, ha llevado a la pantalla uno de los temas más grandioso que la historia brinda para ser convertidos en imágenes. Este tema es el trozo de vida de Napoleón Bonaparte en el que se comprende la batalla de Austerlitz, con su planteamiento, sus preparativos, su desarrollo y sus momentos finales. No es que el film cuyo título es "Austerlitz", relate exclusivamente tan famosa batalla, sino que su acción gira en torno a la genial gesta militar del gran caudillo corso, desde su nombramiento de Consul Vitalicio y después su coronación en Nötre Dame hasta los momentos en que su victoria contra rusos y austriacos se había cumplido plenamente. Abel Gance ha sabido dar grandeza a la película; esa grandeza, expresada en magistral manera, junto a los más certeros trazos humanos. "Austerlitz" es un film en el que todos los personajes —históricos personajes— constituyen una reproducción viva y fiel, un tratamiento exacto de cómo fueron sus personalidades y sus psicologías, sus reacciones y sus gestos. Jamás se ha conseguido mayor veracidad y fidelidad ambiental al llevar a la pantalla un tema histórico. Es decir, "Austerlitz" no es un tema histórico; es la misma Historia convertida en imágenes cinematográficas. Entre otros nombres famosos que integran la ficha artística de "Austerlitz", citemos a Pierre Mondi —en el personaje de Bonaparte—; a Martine Carol, en el papel de Josefina; a Jean Marais, en el de Carnot; a Claudia Cardinale y Daniela Rocca, en los personajes de las hermanas de Napoleón; a Vittorio de Sica, en el papel del Papa Pío VII; a Leslie Caron, en el de Madame de Vaudey; a Orson Welles, en el papel de Fulton; a Jack Palance, en el de Weirother; a Georges Marchal, en el de Lannes... Así, se formó el mejor reparto que se ha visto en los anales del cine. "Austerlitz", realizada en Eastmancolor y Dyaliscope, será presentada por Teatro Principal.

Ayuntamiento de Palencia

LECHERO EXPEDIENTADO. — Con esta fecha se remite a la autoridad competente para su sanción, el expediente formulado por esta Policía Municipal, al industrial lechero de esta Plaza, don Miguel López Sainz, con domicilio en carretera de Villamuriel, el cual según análisis verificado en el Laboratorio Municipal de la muestra de leche tomada al efecto, resultó estar aguada.

Palencia, 2 de octubre de 1963.

El jefe de la Policía Municipal

ORTEGA

Hoy Viernes

ESTRENO

¡EL CIRCO!

Un argumento lleno de intriga y misterio que mantiene el ánimo del espectador

Temía menos a las garras de los tigres que a los del hombre, porque las de éste, eran: garras de muerte

UNA PELICULA DONDE PALPITAN LAS VIRTUDES, LAS PASIONES Y LAS ENVIDIAS DE LA VIDA DEL CIRCO CON UN EXTRAORDINARIO TEMA DE INTRIGA Y MISTERIO

(Para mayores)

Academia Municipal de Música

A partir del día 2 de octubre y hasta el día 10 del mismo, queda abierta en esta Academia Municipal de Música (Calle Queipo de Llano, número 20), la matrícula gratuita; edad de 9 a 14 años, horas de seis a ocho de la tarde.

El Director

ALMACENES ELECTRICOS
SUHECA, S.L.
• CONDUCTORES
• TRANSFORMADORES
• MOTORES Y GRUPOS
• MATERIAL DE ALTA
• PEQUEÑO MATERIAL

LETRAS DE LUTO

A la avanzada edad de 88 años, ha fallecido santamente, como había vivido, en Madrid, el sacerdote don Santiago García Rodríguez. El finado, fundador y consiliario que era de la Cooperativa Católico Agrícola de Saldaña, llevó a cabo una gran labor de apostolado cristiano y de mejora social, dentro de este sacrosanto principio. Su venerable figura, gozó de generales respetos y aprecios, a los que se hizo acreedor por sus virtudes personales y nobles sentimientos.

Expresamos nuestro pésame a sus apenados familiares, así como a la Junta Rectora de la Cooperativa de Saldaña, por esta sensible pérdida.

DIARIO DE AVISOS

Farmacias de guardia.—Durante la semana están de guardia las siguientes:

ZONA NORTE: La de don Gonzalo Massa Rodríguez (Hnos. López-Francos, 3).

ZONA SUR: La de don Sabiniano Durántez Velasco (Burgos, 4).

Independiente de éstas, permanecerá de guardia permanente la farmacia de don Anastasio Arenal (Paseo del Otero, 91).

REGISTRO CIVIL

NACIMIENTOS. — Miguel Angel Pérez de los Ríos, de Dámaso y Lidia; Luis Ignacio Alvarez Laurnaga, de Jesús y María Teresa.

MATRIMONIO. — Ismael Rodríguez Abad, de Revenga de Campos, con María Luz García Alvarez, de Sahelices de Salero.

DEFUNCION. — Laovigilda García Estébanez, de 87 años, viuda, Hospital San Bernabé.

CUPON PRO CIEGOS

Lista de los números premiados del «Cupón Pro Ciegos», correspondiente al sorteo celebrado el día 2 de octubre de 1963.

Premiado con 250 pesetas, número 648. Premiados con 25 pesetas, todos los terminados en 48.

Cartel de la Falange

DE INTERES PARA LOS FAMILIARES DE LAS ALUMNAS DE GALLARTA

Se comunica a los familiares de las alumnas de Gallarta, que según conferencia tenida con la Delegada Local de Carrión de los Condes, que iba al frente de la expedición, que las niñas han llegado al Colegio con toda felicidad.

ESCUELA DE HOGAR DE LA SECCION FEMENINA DE PALENCIA

En la Sección Femenina de Palencia van a dar comienzo, como en años anteriores, los siguientes cursos especiales para la Mujer.

Curso de Corte y Confección.—Las clases tendrán lugar los lunes, miércoles y viernes de cada semana, de 7,30 de la noche a 9. Sistema Martí. Profesora especializada. Se concede título.

Curso de Bordado.—Este interesante curso comprende bordados populares y en especial bordados en blanco. Estas clases tendrán lugar los martes, jueves y sábados, de 8 a 9,30 de la noche.

Curso de Guitarra.—Enseñanza garantizada por profesor competente. Tres clases semanales.

Curso de Trabajos Manuales.—Las clases tendrán lugar los lunes, miércoles y viernes, de 7,30 a 9 de la noche.

Todos estos cursos darán comienzo en el mes de octubre. Pueden asistir cuantas señoras y señoritas lo deseen. Inscripciones en la Escuela de Hogar de Becerro de Bengoa, por la mañana y por la tarde.

Se proyecta celebrar cursos de Lengua Francesa, Plancha, Floricultura.

Estos cursos se anunciarán oportunamente.

SE DESTAJAN
trabajos generales de albañilería, individuales o por cuadrillas
PASTOR
Modesto Lafuente, 16

GOBIERNO CIVIL DE LA PROVINCIA

Elecciones Municipales

CIRCULAR. — Por Decreto de 23 de septiembre último, publicado en el «Boletín Oficial del Estado» del día 30, se convocan elecciones municipales para la renovación trienal de Concejales en todos los Municipios del Reino, señalando los días 3, 10 y 17 de noviembre próximo, a fin de elegir sucesivamente los Concejales de cada uno de los tres grupos que integran los Ayuntamientos, en representación de los vecinos de cabezas de familia, de los organismos sindicales del término y de las entidades culturales, económicas y profesionales radicadas en el mismo, respectivamente.

Por tanto, y a tenor de lo dispuesto en el artículo 40 del Reglamento de Organización, Funcionamiento y Régimen Jurídico de las Corporaciones Locales, el día 11 del mes en curso los Ayuntamientos celebrarán sesión extraordinaria para DECLARAR LAS VACANTES existentes hasta esa fecha como consecuencia de excusas, incompatibilidades, incapacidades y pérdida del cargo de concejal, acordadas de conformidad con el artículo 382 de la Ley de Régimen Local. Los Secretarios de las Corporaciones deberán remitir en el plazo de veinticuatro horas, o sea el día 12, certificación del acta de la sesión a este Gobierno Civil y a la Junta Municipal del Censo.

Igualmente se recuerda que en el párrafo 2 del artículo citado, se dispone que en todo caso serán provistas las vacantes que se produjeren por defunción entre la fecha del 11 y el 27 del actual, inclusive, día este último que es el señalado para la proclamación de candidatos.

Palencia, 3 de octubre de 1963.

El Gobernador Civil,
VICENTE ASUERO Y RUIZ DE ARCAUTE

ENTIDADES ECONOMICAS, CULTURALES Y PROFESIONALES

CIRCULAR. — Las entidades económicas, culturales y profesionales, que define el artículo 77 del Reglamento de Organización, Funcionamiento y Régimen Jurídico de las Corporaciones Locales, a los efectos de elección de los Concejales del tercio representativo de las mismas, pueden solicitar su inscripción en el Registro abierto en este Gobierno Civil, durante el periodo comprendido entre el día 1 y el 20, inclusive, del presente mes, y acreditar que cuentan, al menos, un año de existencia legal, acompañando al propio tiempo relación nominal de las personas o miembros que integran la entidad.

Palencia, 3 de octubre de 1963.

El Gobernador Civil,
VICENTE ASUERO Y RUIZ DE ARCAUTE

Cuatro Cantones

Todo puede ser importante

Los discos de circulación están por algo más que para dar carácter cosmopolita a las ciudades, al estar diseminados entre ese maremagnum de rótulos multicolores.

...Nosotros suponemos que están para ordenar la circulación en todos sus aspectos. Todos los discos cumplen su misión, por pequeño y sin importancia que parezca alguno de estos cometidos.

Es el caso de esas grandes maquinarias modernas, en las que todo tornillo —por pequeño que sea— tiene una tarea específica que cumplir, y por cuya razón si falta una levísima tuerca— perdida entre la teoría de complicadas combinaciones— el complejo mecánico no funciona. Es el mismo caso de la sencilla quemadura en un simple y diminuto dedo, que puede acarrear el trastorno del resto del cuerpo, y abatir al hombre con los latigazos de la calentura.

La circulación es un perfecto complejo, integrado por una serie de variadas facetas: competencia, conocimientos, normas, sentido común, buena voluntad, prudencia, técnica... y señalización.

Esta última faceta de la señalización es francamente interesante, y a su vez se halla integrada por una serie de motivos gráficos que pueden parecer, en principio, un artilugio incomprensible e incapaz de mantenerlo en la memoria, y que —sin embargo— para los profesionales del volante terminan por ser familiares.

Pudiera parecer asimismo que dentro de los discos de señalización, puede haber algunos de escasa importancia a los que no vale la pena prestar atención. Nosotros tenemos la seguridad de que también en los discos de señalización todos tienen importancia, y todos son «tuercas» o «tornillos» con su misión específica..., y que fallando en el cumplimiento de alguno de ellos, se atenta a la normalidad de la circulación.

Con esta realidad parecen no estar muy de acuerdo algunos conductores por la avenida de Valladolid, por la de la República Argentina, y por la calle Mayor, de Palencia. Concretamente por la calle Mayor hay que pasar a una velocidad máxima de 40 kilómetros por hora; así lo manifiestan los indicadores de tráfico en nuestra principal calle. A pesar de todo continúan existiendo insensatos (y no pocos) que pasan a velocidades superiores a los 60 kilómetros a la hora.

...Convendría de alguna manera (aunque fuese talonario en mano) hacer ver a estos «raudos» que también los discos indicadores de velocidad tienen su misión... y su importancia.

Homenaje a don Luis Cabeza García

Presidieron las primeras autoridades judiciales

En el mediodía de ayer, miércoles, le ha sido rendido un homenaje de simpatía, con motivo de su jubilación reglamentaria, al que hasta hace unos días ha sido el titular de la Secretaría del Juzgado de Primera Instancia e Instrucción de nuestra capital, don Luis Cabeza García.

El homenajeado llevaba desempeñando tal cargo durante casi una docena de años, a través de los cuales supo granjearse la estima y general consideración de superiores, compañeros, amigos y profesionales del Derecho. Por ello, sentó en torno suyo a casi setenta comensales y recibió el testimonio del general aprecio de todos ellos.

Presidieron el banquete el que lo es de la Audiencia Provincial de nuestra ciudad, ilustrísimo señor don Benedicto Sánchez Fuentes; ilustrísimo señor fiscal jefe, don Eduardo Monzón de Aragón; ilustrísimos señores magistrados, don César Robledo Minayo y don Bienvenido Guevara Suárez; ilustrísimo señor teniente fiscal, don Santiago Martín Andrés; ilustrísimo señor magistrado-juez de Primera Instancia e Instrucción de Palencia, don Félix Andrés Velasco; ilustrísimo señor teniente coronel jefe de la Comandancia de la Guardia Civil de nuestra ciudad, don Juan López Alén e ilustrísimos señores decanos de los Ilustres Colegios de Abogados y Procuradores de nuestra ciudad don Simón Velasco Merino y don Ramón Camino Isasmendi.

A los postres, el señor Cabeza García pronunció unas palabras para agradecer el homenaje que se le rendía, haciendo constar que estimaba que todo ello constituía una muestra de cariño y simpatía de todos los asistentes y que en tal sentido lo aceptaba, que no como premio a su insignificante labor profesional. Terminó brindándose a la incondicional disposición de todos y sus palabras fueron rubricadas con calurosos aplausos.

El banquete fue espléndidamente servido por el Restaurante «Bodas la Rosario».

Dietario

Viernes 4 de Octubre de 1963

SANTORAL. — Santos: Francisco de Asís, fundador; Pedro, obispo; Crispo, Cayo, Fausto, Eusebio, presbítero; Quermón, Lucio, doctores; Marcos, Marciano, mártires; Petronio, obispo; Aurea, virgen; Hieroteo, confesor. (Misa: De San Francisco de Asís. Color: Blanco).

Sale el sol a las 6'31 horas y se pone a las 17'55 horas. Sale la luna a las 19'8 horas y se pone a las 7'26 horas. Cuarto menguante el día 9.

REFRAN: En octubre, de la sombra huye; pero si sale el sol, cuida de la insolación.

EL TIEMPO EN PALENCIA

Barómetro: A las 18 de ayer, 701'1. A las 8 de hoy, 702'1. — Temperaturas: Máxima de ayer, 15'2. Mínima de hoy, 6'6. — Dirección del viento: A las 18 de ayer, N. E. A las 8 de hoy, N. E. — Humedad relativa media, 72 por 100.

MATERIAL ESCOLAR, EN I. G. DIARIO-DIA

EFEMERIDES. — 1534: Nace en Autillo el obispo don Francisco de Reinoso, camarero de San Pío V, abad de Husillos y obispo de Córdoba.— 1497: Muere el único hijo varón de los Reyes Católicos. — 1582: Muere Santa Teresa de Jesús. — 1787: Nace Guizot. — 1877: Presentación de Gayarre. — 1910: Revolución de Portugal.

Rincón ameno

ERROR LAMENTABLE

--Ya sabes la tremenda desgracia de Pepita, que se casó hace unas semanas con un multimillonario brasileño.

--¿No es millonario?

--Sí, pero tiene 60 años y no 90, como ella creía.

REGALOS DE BODA

Un francés, un inglés y un judío se encuentran después del casamiento de un amigo.

--Yo no he podido asistir al casamiento de nuestro amigo --dice el francés--, pero le he mandado un servicio de café para doce personas.

--Tampoco yo he podido asistir --dice el inglés--, pero le he mandado un servicio de té para veinticuatro personas.

El judío dice a su vez:

--Yo estaba viajando y tampoco he podido ir a la boda, pero le he enviado unas tenacillas para que puedan servirse azúcar doscientas cincuenta personas.

DESPISTE

El colmo del despiste. Venancio Muro, el simpático artista, sale de su casa con un zapato marrón y otro negro. Bien cierto es, en descargo suyo, que los dos zapatos son bastante oscuros.

Al cabo de un rato de ir por la calle se encuentra a un conocido que advierte lo de los zapatos y le dice:

--Llevas un par de zapatos bastante extraño. Uno es de un color y el otro diferente...

Venancio se mira a los pies y automáticamente responde:

--Pues no debe de ser tan extraño este par de zapatos, porque en casa tengo otro par igual.

FUGA DE VOCALES, NUM. 19:

.l q.. .st. p.r. m.r.r s..mpr. s..l. h. bl.r v.rd.d.s

C.RV.NT.S

Solución al número 18:

La principal enfermedad del hombre es la curiosidad inquieta de las cosas que no puede saber.

PASCAL

CRUCIGRAMA

Número 23:

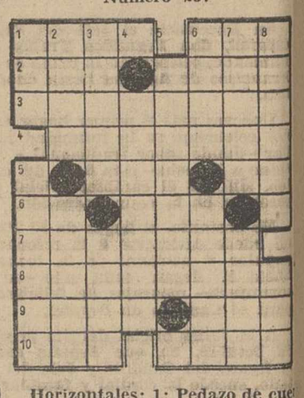

Horizontales: 1: Pedazo de cuerda. Ninfa del aire y de la tierra. 2: Letra griega. Cantidad. 3: Arrugada. 4: Reexaminar. 5: (al revés) Espasmo. Repetido: canción de cuna. 6: Desinencia. Acusativo del pronombre. 7: Discursos agudos y mordaces. 8: Turcos. Pelo blanco. Guacamayo mejicano. 10: Municipio de Huesca. Círculos.

Verticales: 1: Río de Hungría (al revés) Asediar. 2 Fluido imponderable. Roedores. 3: Cubra. Altura de la voz. 4: Isla de Nueva Guinea. 5: Pretendiera. 6: Períodos, épocas. Restablecerse. Transfieran. Trozo musical. Emprendieran con audacia. Señal de auxilio.

Sol. al Crucigrama número 22:

Horizontales: 1: Losa. Aba. Ata. Amor. 3: Retenida. 4: Mediatan. 5: Mus. Sa. 6: oR. Cem. Remates. 8: Oyéselos. 9: Besoda. 10: Asa. Unan.

Verticales. 1: Lar. Joroba. oteM. Reyes. 3: sateM. Mesa. Educase. 5: Anisete. 6: Amit. Molón. 7: Bodas. Soda. 8: Arana. San.

Sucesos en los pueblos

Niño atropellado por una moto

MUÑECA. — Al salir corriendo la carretera, el chiquillo de 5 años Félix González García, fue arrollado por la moto conducida por Eugenio Domínguez Argazo, de 35 años, minero de profesión y vecino de Villanueva de Arriba. El niño fue trasladado a Guardo e internado en la Clínica del Santo Cristo del Amparo, presentado diversas heridas en el cráneo y cara, con conmoción cerebral, de pronóstico grave.

SUCESOS LOCALES

GITANOS PROFUGOS. — Por los inspectores de la Brigada de Investigación Criminal fueron detenidos los gitanos Diego y Enrique Jiménez García, hermanos, de 29 y 28 años, respectivamente, y domiciliados ambos en el Barrio del Otero, número 1. Ambos se hallan reclamados por prófugos y han pasado a disposición de la Autoridad militar competente.

La detención de ambos dio lugar a la formación de varios grupos de gitanos familiares en las inmediaciones del lugar donde quedaron internados, donde han permanecido hasta que los dos hermanos pasaron a presencia de la Autoridad militar.

¡En mantas de **LANA, DAVID** en primera línea!

Con cada manta DAVID el Escudo de la Ciudad como garantía de origen y calidad

Compre en fábrica y ahorrará dinero

DAVID RODRIGUEZ, S. A.

(Batán de San Sebastián)

M.C.D.2022

ESCENARIOS Y PANTALLAS

Claudia Cardinale LLEGO DE NUEVO A MADRID

Pero esta vez posó y charló con los periodistas

«Los días que he pasado en Mallorca han sido muy felices»

«Creo que he de «enamorarme» de ROD TAYLOR»

Por Jaime PEÑAFIEL

Hace días la bellísima estrella italiana Claudia Cardinale hizo una rápida y fugaz aparición en Madrid. Su estancia en la capital de España fue sólo de unas horas. Después, desapareció como había venido.

Su llegada estaba rodeada del mismo misterio. Nadie sabía nada. Pero a la hora en que estaba prevista la llegada del avión procedente de Palma en el aeropuerto de Barajas había mucha gente. Unos decían que sí, otros que no. Parraleo... Por ello cuando los pasajeros comenzaron a descender del avión se produjo algo casi como un pequeño «suspense».

Al fin, la incógnita quedó despejada al aparecer sonriente y sorprendida Claudia Cardinale.

—No me esperaba esto. Son ustedes muy amables.

DE EQUIPAJE, SOLO UN MALETIN

Claudia Cardinale vestía un elegante traje de chaqueta, que denunciaba una etiqueta, de Dior, y sus bellísimos ojos estaban velados por gafas de sol, que no tuvo inconveniente en quitarse a petición de los fotógrafos. Fue entonces cuando toda su persona cobró vida a través de su mirada, expresiva, amable y simpática.

—Siento lo del otro día. Fue un rápido viaje de negocios. Tenía que ultimar algunos detalles con el director. Créanme que lo siento.

Su equipaje para esta visita era muy escaso. Un maletín.

—Ahora siento que también he de permanecer muy pocas horas entre ustedes. Sólo he venido para probarme los trajes que vestiré en la película. Esta tarde emprenderé viaje a Barcelona donde comenzaré a trabajar próximamente.

Una y otra vez Claudia posó para los reporteros. Incansablemente.

—¿Qué le ha parecido Mallorca?

—Es un paraíso. He pasado en la isla unos días muy felices. Pero he de comenzar mi trabajo.

—¿Qué hizo durante su breve estancia en Madrid hace unos días?

—Del aeropuerto al despacho del director y del despacho al aeropuerto.

—¿Cuándo regresará definitivamente a Madrid?

La bella actriz italiana, que será la primera figura femenina de «Circo», sonríe a su llegada al aeropuerto de Barajas.
(Foto Europa Press)

—Hacia el veintrés con Rita Hayworth para continuar el rodaje aquí.

«CIRCO» SU MAS IMPORTANTE PELICULA

A cada palabra Claudia, se disculpa de que ella no sabe hablar castellano, pero nosotros la entendemos.

—¿Qué significa para usted intervenir en el rodaje de Circo?

—Para mi carrera es un tanto muy importante ya que puede considerarse como la mayor producción entre todas mis películas.

—¿Qué papel hará?

—He de «enamorarme» de Rod Taylor. Creo que es un chico muy apuesto.

Se hace tarde. El coche espera y en Madrid los modistas. Claudia se disculpa y se despide de nosotros con un «Hasta luego».

«EUROPA PRESS»

EL CINE SE ENSEÑA EN EL COLEGIO

Una escuela elemental británica realiza cursos cinematográficos para sus alumnos

La teoría va acompañada de la práctica, con el rodaje de sus propias películas

Por Franz WALBERT

Las modernas tendencias pedagógicas tienden a facilitar a los alumnos una serie de conocimientos que el día de mañana le hagan encontrar familiares una serie de problemas y actividades que son ya parte diaria de la vida. Tal es el caso de un colegio elemental británico donde el cine, no sólo en su pura teoría sino también en la realidad de las prácticas, se ha convertido en una de las asignaturas tan normales como puede ser la geografía, la gramática o las matemáticas. El objetivo de estas enseñanzas es formar espectadores y también, como consecuencia derivada, el dar los primeros conocimientos del cine como profesión para el futuro.

La escuela secundaria de Cronwell, zona de las afueras de Londres, viene organizando desde hace diez años estos cursos de estudios cinematográficos destinados a que sus alumnos de once a quince años adquieran una mejor formación como espectadores de cine y televisión. A tal efecto, asisten a proyecciones de cortometrajes, que varían desde los documentales puros a las comedias o extractos seleccionados de filmes de largo metraje, y sobre los que después se organizan coloquios y concursos de críticas por escrito. También dentro del curso se les instruye en relación con la actividad publicitaria de los programas de televisión y su finalidad, y la historia del cine con miras a que adquieran una base de conocimientos de las formas cinematográficas y a examinar una película en su lado artístico.

TEORIA Y PRACTICA

Entra en esta enseñanza la técnica cinematográfica y la de grabación. Y de unas y otras, los alumnos realizan un examen trimestral.

Pero no es sólo teoría. La escuela secundaria de Cronwell hace partícipes a sus alumnos de la práctica necesaria para dar forma a la teoría. Esta práctica no es otra que el rodaje de películas. Para ello, la escuela cuenta con dos cámaras, y cada año son 22 los alumnos que participan en el curso de realización.

Tanto éxito han conseguido los infantiles realizadores, que desde hace cuatro años las películas de Cronwell han cosechado galardones en el Festival Internacional de Jóvenes Realizadores. El último le obtuvo «Nightmare» —«Pesadilla»—, con un metraje de 20 minutos. Fue rodada en exteriores alrededor de la escuela. En ella se cuenta cómo un alumno que olvida hacer sus deberes sufre, por ello, un horrible sueño.

La experiencia de la dirección de la escuela con respecto a estos cursos queda resumida en el siguiente informe: «Imparte a los muchachos una mayor sensibilidad artística, vence su timidez y les capacita para expresarse mejor en público».

«EUROPA PRESS»

Película sobre el rapto de Di Stéfano

MEJICO. — Un guionista mejicano se ha dado prisa en preparar un guión sobre el reciente secuestro que en Caracas sufrió el famoso futbolista del Real Madrid, Alfredo Di Stéfano. El guión será entregado al productor Jesús Sotomayor, quien ha manifestado que desea que el propio Di Stéfano, al que le será ofrecido un importante contrato, sea el intérprete de la película.

La imagen y sus palabras

EN LA ORBITA DE LA POPULARIDAD

La petanca, que es tan antiguo como los valles y las montañas que la vieron nacer, juego aldeano y sencillo, que sirve para poner en forma el músculo y la puntería, y que es algo así como un «guá» infantil, pero sin hoyo y apto para mayores, lleva una temporada en la que ha entrado en la órbita de la popularidad. Es decir, que allí donde se reune gente que acostumbra ser titular de las secciones periodísticas de sociedad o cine, la petanca se ha transformado en el juego de moda.

Del valle y la montaña la petanca ha saltado a las playas más rutilantes, a los recreos más famosos. Su primitivo acento vasco-francés se ha hecho idioma universal, en la sencillez de sus tres bolas de mediano tamaño que buscan una bola más pequeña, de color rojo, a la que hay que acertar con pulso y tino. Y no es nada más la petanca, recreo de famosos y esparcimiento de celebridades. Y para afirmarlo con la imágen, ahí tienen a Alain Delón en la gentil compañía de Dam Adams que no han resistido la tentación del juego y en la pausa del rodaje de «Tulipán negro», que con sus cámaras saltó de la extremada Extremadura a la dulce Costa Azul, se dedican con entusiasmo al juego de la petanca. El automóvil, los trajes de época, el cigarrillo y las bolas de la petanca componen una estampa muy parecida a la de los ingenuos nacimientos donde se mezclan todos los tiempos sin respeto a ningún tiempo. Comprensible aquí, porque la petanca ha entrado en la órbita de la popularidad...

«EUROPA PRESS»

LA SEMANA TEATRAL EN MADRID

Por M. DIEZ CRESPO

"Mary, Mary", en el Valle-Inclán.- "Historias de media tarde", en el Reina Victoria.- "Las mujeres los prefieren pachuchos", en el Infanta Isabel

De pronto le anuncian a uno que va a ver una «comedia intrascendente», tal el caso de «Mary, Mary», comedia norteamericana y se encuentra con una de las más bellas y trascendentes comedias que hemos visto en estos años. Ya estamos la verdad, un poco hartos de tanta pedantería en torno a obras «trascendentales», que luego nos resultan de una trivialidad y de un aburrimiento increíbles. Y he ahí, como, por gracia del arte Conchita Montes nos ha ofrecido una comedieta ligera, con un diálogo ligero, con unas situaciones ligeras, que posee, infinitamente más trascendencia que el noventa y nueve por ciento de las que, entre nosotros suelen llamarse trascendentes.

Se trata del tema del matrimonio. Está a punto de divorciarse una pareja. Y asistimos al momento, en que tanto ella, como él, están próximos a marcharse cada uno con su nuevo amor. La pareja no se comprende. Se irritan por nada. En una palabra no se pueden ver. Pero ¿no será todo esto lo que les anima a seguir viviendo? De ello, —tras una serie de peripecias muy divertidas, y con una perfecta observación de tipos y caracteres— se dan cuenta los esposos a punto de divorciarse. Y reanudan su matrimonio. No puede darse nada más corriente en el teatro, más conocido y por otra parte, no puede darse un tema más «trascendente». El milagro consiste en el ingenio en la vivacidad, en la gracia, en la falta total de filosofía barata. Este es el secreto de «Mary, Mary», ejemplo, de teatro delicioso, de teatro de verdad. A todo esto, le ayuda el ritmo, la estupenda interpretación de Conchita Montes, que con Fernando Rey, Tere del Río, Francisco Muñoz y Gregorio Alonso, realizan una primorosa lección de teatro moderno.

«HISTORIAS DE MEDIA TARDE», EN EL REINA VICTORIA

Emilio Romero, es un gran periodista, un excelente escritor, sobre todo político. Y ha querido dacer, como buen español, su experiencia teatral. Ejemplos como antes, hay muchos a lo largo de nuestra política y literatura. Pero Emilio Romero empieza por decirnos que a él le horrorizan las palabras «dramaturgo» y «comediógrafo», con lo cual, ya se echa fuera del campo escénico, para situarse en el campo tribunicio. Quiere esto decir que entra en el escenario sin propósitos teatrales, y solo a título de escritor que desea que unos seres de carne y hueso, pronuncien las palabras que él ha escrito sobre temas político-sociales del momento actual.

Muchos temas trata Emilio Romero en sus «Historias de media tarde». Entre otros el de la monarquía, el de la república, el de los que un día lucharon contra los nacionales, y hoy están arrepentidos y con una nueva visión del futuro, y en fin, el de los jóvenes que se lanzan por caminos más o menos atropellados y confusos. Todo esto requiere una meditación, un orden.

Pero si en efecto, el autor no consigue su obra teatralmente, tampoco la consigue con plenitud en cuanto a la eficacia de sus diálogos. Hay muchas de estas «historias», que no consiguen llegar con claridad a los espectadores. Como asimismo, el curso general de la obra carece de la «garra» indispensable para que el orden escénico, o tribunicio, o novelesco, o periodístico, como el autor quiera llamarle, lleguen con amplitud y eficacia dialéctica. Hay, no cabe duda, escenas interesantes, alguna frase, oportuna, pero el pretendido acento polémico que Emilio Romero quiso dar a su obra, se frustra, tal vez, por la excesiva ambición, o más bien, por la excesiva acumulación, de «historias». Hubiese sido preferible centrar la acción en una historia, y en torno a ésta desarrollar los conceptos que Emilio Romero pretendió darnos, como lección de una serie de acontecimientos actuales.

Interpretan la comedia, entre otros, Andrés Mejuto, Pellicena, Noruega, Puente y Luisa Sala.

«LAS MUJERES LOS PREFIEREN PACHUCHOS», EN EL INFANTA ISABEL

Alfonso Paso es el autor de la Comedia cuyo título encabeza estas líneas. Y en honor a la pura verdad, hemos de decir que Alfonso Paso ha batido todas las marcas de aburrimiento teatral. Con esto es ya un tanto más el que se apunta, junto al de su «facilidad» para escribir comedias. Y sobre todo, el de su facilidad para estrenarlas.

Lamentable. Sí, lamentable por todos conceptos este estreno; porque enteramente parecía una burla sangrienta a los espectadores. El señor Paso ha acumulado una serie de escenas macabras sin la menor gracia, ni el más leve motivo, «Terrorífico», con lo cual logró aburrirnos soberanamente a todos durante dos horas largas, implacablemente. Antaño, el Día de los Santos Inocentes, se solían dar en algunos teatros unas «inocentadas» que consistían en unas cuantas travesuras, de los actores de la casa, recurriendo a todos los más ingenuos artificios «sorpresa» y «travestia», para hacer reír a un público ingenuo.

Pues bien; ésta es la inocentada que nos ha dado en el Infanta Isabel, Alfonso Paso, para la que no íbamos preparados. De esta suerte —de esta malísima suerte— hemos salido todos del estreno «degollados» delito grave, que debiera tener su sanción en un alto tribunal artístico.

Interpretaron la comedia, Isabel Garcés, Angel Garasa, Mercedes Muñoz Sampedro y Hugo Pimentel, entre otros, unos excelentes actores, que también fueron sometidos al terrible suplicio de esta cruel inocentada otoñal.

las medias para la mujer activa

MEDIAS Sanson

Gran elasticidad
No oprimen y se adaptan a la pierna sin producir ni bolsas ni arrugas.

No se deforman
A pesar de su gran duración y prolongado uso, mantienen siempre su forma.

Son eternas
Sus refuerzos, perfectamente concebidos, hacen de SANSON unas medias de gran resistencia.

Confortables
La pierna queda tan protegida que producen una agradable sensación de bienestar.

SOLO CUESTAN 79 pesetas

duran más porque resisten más

otra creación de LACRE ROJO

LOCAL O NAVE
para almacén maquinaria agrícola, SE NECESITA
▼
Informes: Teléfono 3685

El cine francés pierde público pero no dinero

En cambio, ha aumentado el número de los televisores

Las películas francesas, las predilectas

Por Francisco Lombert

Unas recientes estadísticas han puesto de relieve aspectos muy singulares y del mayor interés en relación con el cine francés. Una afirmación hay de entrada: los cines pierden público, pero, en cambio, no han menguado sus ingresos en taquilla. Una cosa que parece enfrentarse a sí misma, pero que se demuestra con la realidad de los números. Los franceses asisten cada vez menos al cine, pero en cambio poseen cada año mayor número de aparatos de televisión, según revelan las más recientes estadísticas difundidas por el Comité Nacional de Cinematografía de Francia. Como se ve, la competencia se plantea seriamente por parte de la televisión y en el último año, al que se refieren los datos de la estadística, esta influencia ha tenido una directa repercusión, aunque si no ha llegado a reflejarse en el aspecto económico ha sido gracias a que durante este año aumentó muy sensiblemente el precio de las entradas de los locales cinematográficos. Lo uno por lo otro, aunque friamente considerado no es ésa la solución del problema.

CASI EL 10 POR 100 MENOS DE ESPECTADORES

Según las estadísticas, durante el año 1963 las salas de cine perdieron el 9'42 por 100 de espectadores en relación con la estadística del año anterior. Al mismo tiempo, el número de televisores en poder de los franceses experimentó el considerable aumento de 862.000 receptores más.

No se han terminado los estudios estadísticos, pues se llegó al análisis de las primeras cifras del año en curso. Y así, del 2 de enero del año actual hasta el 2 de abril asistieron a la totalidad de los cines franceses 72.950.000 espectadores, cifra que representa una disminución de un tercio —32'11 por 100— en seis años al compararla con la cifra de 1957.

NO HA HABIDO BAJA EN LAS TAQUILLAS

Pero, por el contrario, esta alarmante baja numérica de espectadores no ha tenido repercusión en las taquillas, ya que en los seis últimos años los ingresos en las mismas tuvieron un aumento del 30 por 100, debido —es fácil suponerlo— a que los precios aumentaron en forma considerable. Lo uno por lo otro...

En cuanto a las preferencias del público francés van marcadamente hacia las películas producidas en el país. Un cincuenta y uno por ciento del público lo atrajo la producción francesa, siguiendo en orden de importancia, aunque en menor cifra, las películas norteamericanas, para las que hubo un 29 por 100 de espectadores en el conjunto total de los que acudieron a las salas de proyecciones durante 1963.

«EUROPA PRESS»

El torero Antonio Ordóñez, galán de Liz Taylor

MADRID. — La próxima pareja de Elizabeth Taylor en su nueva película sobre un tema taurino que realizará Orson Welles será el torero Antonio Ordóñez, quien actualmente acompaña al famoso director por España con el fin de elegir los lugares donde serán rodados los exteriores. Ordóñez ha declarado que el rodaje debía de haber empezado a mediados de septiembre, pero que ha tenido que ser retrasado a petición de la actriz.

SI QUEDO PENDIENTE ALGUN GRUPO DE REVALIDA ELEMENTAL
Debe intentar hacer simultáneamente 5.º CURSO, o el ingreso en las ESCUELAS TECNICAS DE GRADO MEDIO (Peritos Aparejadores)
Varios de nuestros alumnos lo consiguen todos los años
*
ORIENTACION CONTROL EFICIENCIA ESTIMULO
ACADEMIA HISPANO
INFORMES y MATRICULAS de 11 a 1 y de 5 a 7
MAYOR, 90 Teléfono, 27 83

M.C.D.2022

DEPORTES

La selección del equipo «Resto del Mundo»

Riera tiene confianza en el éxito

Zurich, 2—Helmut Kaeser, secretario general de la FIFA, ha aclarado algunos detalles sobre la selección del equipo «resto del mundo», que el próximo día 23 en Londres se enfrentará al equipo de Inglaterra, con ocasión del centenario de la Federación Inglesa de Fútbol.

Fernando Riera, Chile, entrenador del equipo resto del mundo, ha escrito personalmente a todos los seleccionados. En el plan técnico el encuentro de Londres, según el mismo Riera, no tiene otro motivo que mostrar al gran público las bellezas del fútbol. Riera, en la carta dirigida a cada uno de los jugadores, les ha hecho partícipes de su confianza en el éxito del encuentro y del acuerdo que tendrá que presidir las relaciones de unos jugadores de semejante talla.

Riera, que se encuentra actualmente en Chile, llegará próximamente a Europa. Los jugadores se reunirán el sábado 19 de octubre en Londres, al menos la mayor parte, el resto llegará el lunes 21 con el fin de poder disputar los partidos de sus correspondientes campeonatos nacionales, tendrán a su disposición el estadio de Stamford Bridge, Londres, para sus últimas sesiones de entrenamiento.

En la FIFA se ha indicado que Riera tenía la intención de seleccionar solamente 16 jugadores, pero a la vista del programa sobrecargado de los jugadores italianos Maldini y Rivera, (13 de octubre encuentro de Copa de las Naciones contra la URSS, 16 de octubre Copa Intercontinental contra Santos y 22 de octubre encuentro de campeonato nacional), prefirió añadir dos hombres más a su selección. A la FIFA la hubiera gustado disponer de mayor libertad, al objeto de que los 18 jugadores seleccionados pudieran participar en el encuentro del centenario, en razón de su fama, pero la Federación Inglesa no comparte este punto de vista y solamente admite el cambio de guardameta en cualquier momento y para el resto de los jugadores sólo después de 44 minutos de juego y esto en caso de lesión.

Con motivo del jubileo de la Federación Inglesa, se celebrarán en Londres varias reuniones de Comités y de comisiones de la FIFA, con el siguiente programa:

19 de octubre: Comité de selección del equipo «resto del mundo».

20 de octubre: Comisión económica y reunión del Comité para el Torneo Olímpico y Futbol Amateur.

21 de octubre: Comisión para el desarrollo técnico, Comisión de los Estatutos de los jugadores y Comité de Urgencia con la participación de los presidentes de las Federaciones Continentales.

22 de octubre: Comité de organización de los Campeonatos del Mundo 1966, Comité Ejecutivo de la FIFA.

23 de octubre: Wembley, 14'45 encuentro Inglaterra-Resto del Mundo.

La FIFA ofrecerá como regalo a todos los jugadores un reloj de fabricación suiza, enteramente automático.—Alfil

Nuestra quiniela

1	Zaragoza-Valladolid	1
2	Barcelona-At. Madrid	1
3	Sevilla-Murcia	1-X
4	Levante-Pontevedra	1
5	Oviedo-Valencia	1-X-2
6	At. Bilbao-Betis	1
7	Elche-Español	1-X-2
8	Salamanca-Indauchu	1-X
9	Alavés-Burgos	1
10	Orense-Gijón	1
11	Coruña-Real Sociedad	1
12	At. Ceuta-Las Palmas	1-X-2
13	Abarán-Mestalla	1
14	Málaga-Huelva	1
	Reservas:	
1	Cádiz-Hércules	1
2	Onteniente-Melilla	X

VISITA MEDICA

Para la introducción de especialidades farmacéuticas, (40 en el S. O. E.), se precisa Delegado en esta capital, médico o representante bien relacionado con la clase médica, para Laboratorio ya conocido en el resto de España. Comisiones elevadas. Escribir detallando actividades al núm. 1.055. Apartado, 6.100 MADRID

Los partidos de fútbol en nuestro Grupo del próximo domingo

En La Balastera nos visitará la «Ponferradina»

Para el próximo domingo están señalados en nuestro Grupo los siguientes partidos de fútbol correspondientes al Campeonato de Liga:

Medinense-La Bañeza
Arandina-Hullera.
Júpiter-Astorga.
San Pedro-Ciudad Rodrigo.
PALENCIA-Ponferradina.
Europa-Cultural Leonesa.
Juventud-Béjar.
Peñaranda-Salmantino.

Como puede observarse, al «Palencia» le corresponde otro «hueso». No parece sino que el calendario ha querido jugarle al equipo morado una pequeña o gran trastada colocándole, como aperitivo, los peces gordos en estas primeras jornadas en las que tanto necesitaba de contrarios débiles al objeto de ir poniéndose en forma.

Pero acaso, por otro lado, sea una ventaja, porque así se enfrenta desde el primer momento a los «grandes» del Grupo y luego, el camino a salvar puede serle más fácil.

Uno de estos «grandes», uno de los «gallitos» del Grupo —todos lo saben ya— es la Ponferradina. Con la desaparición del Cacereño y la modestia del «Palencia», ha debido decir que la ocasión la preparan magnífica para sus aspiraciones. Por eso, el domingo en La Balastera habrá un partido de esos que hemos ya convenido en calificarles «de puro al revés». Por aquello de la emoción que llevan a todos los graderíos

Llegará la Ponferradina con aires de victoria. Igual hizo el Béjar y ya vimos lo que le ocurrió. Ahora el «Palencia» ha de tratar de que no vayan a su casilla puntos negativos tan molestos siempre en todos los campeonatos. Por eso de nuevo saltará al campo el once morado dispuesto a rendir todo lo posible y poner su gran entusiasmo y su no menor ilusión por una victoria.

En resumen, que el domingo en La Balastera habrá un lleno como corresponde a la categoría del equipo que nos visitará y, además, y esto es muy principal, para que todos animemos al equipo de casa para infiltrarle la moral necesaria para que haga un gran papel.

Así, que vayan todos preparándose para no perderse este emocionante encuentro.

De los demás partidos del Grupo, destaca el encuentro Europa Delicias-Cultural Leonesa. ¿Seguirá la Leonesa en su puesto magnífico en la clasificación sin perder ningún partido cómo está en estos momentos? Porque el Europa Delicias, también querrá, como es lógico, buscar una nueva victoria, coincidiendo que se juega en su casa, y adelantarse a los leoneses. Los resultados de esta jornada nos aclararán la incógnita

Luego tenemos otro partido que sigue en importancia a los anteriores. Nos referimos al que va a jugarse en Medina. La Gimnástica Medinense viene dando muestras de estar bastante fuerte. Ignoramos si ha sido el «momento inicial de salida», que, como joven, lo ha hecho a toda velocidad, o es que lo merece por sus condiciones. Otro encuentro al que habrá que observar para deducir posteriores consecuencias sobre el futuro.

La Gimnástica Arandina en su campo se ha mostrado fuerte. Ahora va a tener un equipo peligroso enfrente, cual es el Hullera que siempre fue duro de derrotar. Por eso la tarea de la Arandina no será nada fácil.

El Júpiter debe derrotar al Astorga, equipo este último que aunque ha mejorado según informan, no creemos que haya sido en tal proporción como para triunfar en León.

También el San Pedro deberá sumar sus dos primeros puntos frente al Ciudad Rodrigo, pues de lo contrario, se verá desde ahora muy apurado.

Y saltamos al partido de Burgos. El Juventud va a recibir al Béjar. Si los de la ciudad industrial juegan como en Palencia, auguramos que perderán. Tendrán, por tanto, que actuar mejor y más decididos que contra nuestro equipo. Una victoria del Béjar les colocaría en condiciones de ser «gallitos» en el Grupo. De lo contrario, quedarían retrasados.

Por último, en Peñaranda, un encuentro de rivalidad provincial. El «Salmantino» visita al titular de dicha localidad. Ha mostrado juego el «Salmantino» pero, hasta ahora, ha marcado pocos goles. Y como éstos son los que dan las victorias, si sigue en esa tónica, le espera otra derrota en esta su salida del domingo. Pero, repetimos, que si se decide a jugar bien y a meterse en el área, pudieran triunfar, o al menos empatar, los de la capital.

Luego, doña sorpresa nos dará o quitará la razón en todos los partidos de esta interesante jornada.

Campeonatos internacionales militares de natación

El francés GOTTVALLES, vencedor de los 100 m. libres, batió la marca de los campeonatos

Barcelona, 2. — En la piscina del C. N. Barcelona, se han disputado las finales de los cien metros nado libres y doscientos mariposa, de los XVII Campeonatos Internacionales Militares de Natación.

Los resultados han sido los siguientes:

Cien metros libres final: 1, Gottvalles, de Francia, 55-5; 2, Hunter, de Estados Unidos, 57-1; 3, De Vitte, Estados Unidos, 57-8; 4, Bloom, de Estados Unidos, 57-9;

Gottvalles ha batido la marca de estos campeonatos que ostentaba el holandés Joskoot, en 56-6/10.

Doscientos mariposa, final: 1, Tashniek, de Estados Unidos, 2-16-9; 2, Denner Lain, de Italia, 2-24-8; 3, Pommat, de Francia, 2-88; 4, Claret, de España, 2-29-5; 5, Hitles, de Estados Unidos, -41; 6, Puig, de España,, 2-43-8.

Seguidamente se ha disputado la serie final del saltos con trampolín con el siguiente resultado: 1, Gompe, de Estados Unidos, 170'423 puntos; 2, Gornian, de Estados Unidos, 152'866; 3, Salice, de Italia, 151'500; 4, Giorraucto, de Italia, 141'650; 5, Maillard, de Francia, 135'067; 6, Wuitter, de Estados Unidos, 135'035.

Resultados de la segunda prueba de natación militar —evasión— en la que los participantes debían nadar 500 metros con equipo militar completo, manteniendo el fusil en alto, fuera del agua: 1, Lust, de Holanda, 50-2, un punto; 2, Giliberti, de Francia, 52", 2; 3, Nilssen, de Suecia, 52-9, 3; 4, Lewis, de Holanda, 53-8, 5; 5, Junetelt, de Suecia, 53-8, 5; 6, Bengtsson, de Suecia, 55-5, 6; 7, Noberrasco, de Italia, 57", 7; 8, Cuconielli, de Italia, 57-2, 8'5 puntos; 9, Miles, de Estados Unidos, 57-2, 8'5; 10, Hoofdakker, de Holanda, 59-1, 10.

El primer español clasificado ha sido Losada en décimocuarta posición, con '1" y 14 puntos.

La puntuación de aplicación militar, después de esta segunda prueba celebrada hoy, es la siguiente: Nilssen, de Suecia, 4 puntos; 2, Lewis, de Holanda, 6'5; 3, Junetelt, de Suecia, 8'5; 4, Cuconiello, de Italia, 11'5; 5, Giliberti, de Francia, 14; 6, Bengtsson, de Suecia, 14; 7, Hoofdakker, de Holanda, 15.—Alfil.

WATER-POLO

Barcelona, 2.—La jornada de los campeonatos internacionales de natación ha finalizado con los partidos de water-Polo, en los que Italia y Alemania, han empatado a tres goles y Estados Unidos ha vencido a Holanda, por 6-4.

Clasficación actual en water-polo:

Grupo A: 1, Francia, 4 puntos; 2, Italia, 2; 3, España, 1; 4, Alemania, 1.

Grupo B: Estados Unidos, 4 puntos; 2, Bélgica, 2; 3, Holanda, 2; Grecia, 0.—Alfil.

El Barcelona desmiente

No ha ofrecido 20 millones de pesetas por Collar

Barcelona, 2.—Con respecto al rumor según el cual el Barcelona había ofrecido 20 millones de pesetas por el traspaso del internacional del Atlético de Madrid, Enrique Collar, el secretario general del club azulgrana, señor Gich, ha desmentido categóricamente dicha información.

Añadió que el Barcelona no ha realizado ninguna gestión en el sentido de hacerse con los servicios del referido jugador, precisando que ni siquiera entra en nuestros cálculos realizar un fichaje de este tipo.

MOSAICO DEPORTIVO

TRIUNFO DEL LEONES JOSE LOPEZ EN VENEDETO

Venedeto (Italia), 3. — El corredor ciclista español José López Rodríguez ha ganado el gran Premio Venedeto, disputado sobre un recorrido de ochenta kilómetros, y en el que han participado, entre otros destacados corredores, los componentes de los dos equipos italianos de ruta y pista que acaban de disputar los Juegos del Mediterráneo.

En segundo lugar se clasificó Ramón Sáez, y a continuación el pelotón general, mandado por el italiano Sembengu, y en el que figuraban los españoles Vicente López y José Manuel Lasa.

El equipo español, que ha realizado ayer una gran carrera, tomará parte el próximo día 6 en otra prueba que se celebrará en Ischin.—Alfil.

EL ESPAÑOL DERROTADO EN LERIDA

Lérida, 3. — En partido amistoso jugado con motivo de las fiestas de otoño, el Lérida ha vencido al Español por dos tantos a cero.

Los tantos fueron cargados a los 7 minutos de la primera parte, por Rue; a los veintitrés, el segundo, por Nito, al rematar una gran jugada de Adalberto.

Arbitro, señor Sierra.

Lérida: Arbea; Ontiveros, Oliva, Madir; Juanin, Carvajal; Morón, Manceñido, Adalberto, Rue y Nito.

Español: Piris; Idigoras, Soriano, Riera; Labernia, Abel; Boy Chico, Ramírez, Kubala, Lisboa y Mercade.

CAMPEONATO EUROPEO DE BALONCESTO

Varsovia, 3. — Equipos de 16 naciones participarán en los Campeonatos Europeos de Baloncesto entre el 4 y el 13 de octubre, en Wroclaw.

Los encuentros se jugarán en «Hala Ludowa» (Estadio de los Pueblos), que también se usa para todo tipo de exhibiciones y exposiciones y que sirve como cine, con una capacidad para 5.000 espectadores.

Los equipos de España, Israel, Bulgaria, Francia y Turquía, se encuentran ya en Wroclaw.

Las eliminatorias comienzan el día 5 hasta el 11 con el día 9 declarado de descanso. Las semifinales se celebrarán el día 12 y las finales el 13.—Alfil.

PAPP SE ENTRENARA EN PARIS

Budapest, 3. — El campeón europeo Laszlo Papp, de Hungría, recuperado de una ligera enfermedad que le mantuvo alejado de los entrenamientos ha reanudado ayer su preparación ante su combate con el español Luis Folledo, en disputa del título que se celebrará a finales de noviembre o principios de diciembre en la capital española. — Alfil.

EL RANGERS ES OPTIMISTA

Glasgow, 3. — Scot Symon, preparador del Glasgow Rangers, confía en que su equipo ganará finalmente su eliminatoria con el Real Madrid, en la Copa de Europa para Campeones de Liga en el partido que se jugará la semana próxima en Madrid.

La falta de mordiente en el ataque hizo que el primer partido terminara con la victoria del club español pero Symon reemplazará a Brand por Jimmy Miller por lo que cree ahora que ha dado nuevo empuje a sus delanteros.—Alfil.

BEN ALI, EL CUARTO EN LA LISTA MUNDIAL

Nueva York, 3. — En la revista «The Ring», que publica la lista de los mejores púgiles mundiales para el mes, el español Mimun Ben Alí, figura clasificado en cuarto lugar en la categoría de los pesos gallos —Alfil.

EL TORNEO PRE-OLIMPICO DE HOCKEY

Lyón, 3. — (Por teléfono, para Alfil, de Miguel Rinón).

El equipo español de hockey, que ha contado con la incorporación de Macaya, que ha venido de España, ha perdido por 4 a 0 frente a la India. El partido, que se celebró bajo la lluvia, terminó con un resultado demasiado abultado, debido principalmente a la baja actuación de nuestro guardameta Del Coso.

En líneas generales el equipo español ha jugado algo mejor que días pasados, aunque sigue sin encontrarse la delantera, como lo demuestra el que haya fallado cinco penalty-córners, mientras que los hindúes de cuatro han transformado tres en goles.

Por el equipo español hemos de destacar a Macaya y Narciso Ventallo, este último el hombre más regular y eficaz de nuestra selección durante este torneo y el pasado de los Juegos del Mediterráneo.

Hoy llegó a esta ciudad don Juan Manuel Sáinz de los Terreros, vicepresidente de la F. I. H., con motivo de las próximas reuniones que se celebrarán el viernes y sábado próximos, respectivamente del Comité Técnico y del Bureau de la Federación Internacional de Hockey.

Hemos de reseñar también que al empatar a cero el equipo del Canadá con el de USA, se clasifica el primero para los Juegos Olímpicos de Tokio, ya que el 29 del pasado mes venció a USA por 2 a 0 en este mismo torneo.

Hoy España se enfrenta a Holanda, a las nueve de la noche, en el Estadio Municipal. El encuentro será difícil para nuestros representantes, ya que el equipo de los Países Bajos, al que nunca hemos vencido, se encuentra en un gran momento.

La alineación presentada ayer por nuestra selección fue la siguiente: Del Coso; Colomer, Solaum, Calzado, Dijares, Ven Tallo; Macaya, Uso, Francisco Amat, Dualde y Pedro Amat.—Alfil.

OTROS RESULTADOS

En los demás partidos jugados, los resultados obtenidos son los siguientes

Francia y Alemania, empate a cero.

Inglaterra vence a Holanda por 3-1.

Pakistán a Bélgica, 1-0.—Alfil.

Arbitros para el domingo

Madrid, 3. — Los árbitros de fútbol designados para los partidos oficiales de la próxima jornada son los siguientes:

PRIMERA DIVISION

Real Zaragoza-Real Valladolid, Cerezuela.
Barcelona-At. de Madrid, Zariquiegui.
Sevilla-Real Murcia, García Rodríguez.
Levante-Pontevedra, Alvarez Martínez.
Real Oviedo-Valencia, Pintado.
At. de Bilbao-Real Betis, Plaza.
Elche-Deportivo Español, González Echeverría.
Real Madrid-Córdoba, Clausi, día 5.

SEGUNDA DIVISION
Grupo Primero

Salamanca-Indauchu, García Orbegozo.
Europa-Constancia, Guerricabeitia.
Deportivo Alavés-Burgos, De Luis Quel.
Orense-Real Gijón, Sánchez Ibáñez.
Real Club Celta-Unión Langreo, Andrés Barragán.
At. Osasuna-Hospitalet, Arrechea.
Real Santander-Badalona, Prendes.
Deportivo Coruña-Real Sociedad, Galindo.

SEGUNDA DIVISION
Grupo Segundo

At. Ceuta-Las Palmas, Bañón.
Tenerife-San Fernando, Marrón.
Cádiz-Hércules, Gómez Platas.
Granada-Eldense, Villena.
Abarán-Mestalla, Varas.
Mallorca-Algeciras, Tomás López.
Onteniente-Melilla C. F., Medina Díaz.
Málaga-Huelva, Pardo Hidalgo. — Alfil.

Copa de Ciudades en Ferias

Mínima (2-1) victoria del Atlético de Madrid sobre el Oporto

Los jugadores rojiblancos fueron silbados, al final, por sus propios seguidores

Madrid, 2.—El Atlético de Madrid ha vencido al Oporto por dos tantos a uno, en la primera eliminatoria de la Copa Ciudades en Ferias. El primer tiempo terminó con igual resultado.

Asisten unas cuarenta mil personas.

Arbitro: Euderkian, francés, auxiliado por jueces de línea de la misma nacionalidad.

Alineaciones:

Atlético: Madinabeitia, Rivilla, Griffa, Rodríguez; Ramiro, Glaría; Aramburu, Abelardo, Mendoza, Ribes y Collar.

Oporto: Américo; Festa, Arcanjo, Mezquieta; Pinto, Paula; Duarte, Jaime, Waldir, Romero, Hernani.

El primer tiempo ha sido jugado a un tren muy vivo y rápido por los dos equipos, sin que ninguno pudiera imponer su dominio territorial. En el equipo madrileño se han notado las reincorporaciones de Collar, Ribes y Aramburu en el ataque.

El primer gol de la noche se produjo a los 7 minutos, en una jugada por la izquierda con centro de Collar que Ribes remató a la red. Empató el Oporto a los 23 minutos, en una jugada del interior Jaime, con cambio de juego a la izquierda, para dar lugar a un remate de Romero, que valió el gol de la igualada. A los 29 minutos, una buena jugada bien trabajada por Abelardo permite al voluntarioso interior atlético disparar a puerta con rechace de la defensa del Oporto, para recoger Ribes que, desde cerca, consigue el segundo gol.

Hasta el final del tiempo, juego igualado con ligera tendencia atlética.

El juego realizado en la segunda mitad bajó mucho en comparación con el primer tiempo. A los 3 minutos se lesiona Adelardo en una entrada del defensa Arcanjo y a los 13 minutos, comenzó el juego duro, a veces violento, del que son culpables jugadores de una y otra parte, terminando con un choque aparatoso entre el delantero Ribes y el portero Américo, cuando éste realizaba una parada, bastante comprometida. A raíz de esta jugada el árbitro impuso su autoridad, señalando las mínimas faltas con el fin de cortar todo intento de juego duro, consiguiendo su propósito. El guardameta Américo casi se vió batido por la delantera atlética en uno de los contados avances y cuando iba a entrar el balón en la meta, salvó el tanto el defensa izquierdo Mezquieta, enviando la pelota a córner. En el último cuarto de hora se impuso el Oporto, pero no pudo vencer la resistencia de la defensa rojiblanca.

Se lanzaron por el Atlético tres córners en el primer tiempo y seis en el segundo, por cinco y dos, respectivamente, por parte del Oporto.

Realmente el primer tiempo del encuentro, ha sido lo mejor de la noche. Los dos equipos con un entusiasmo y velocidad en el juego, han tenido entretenidos a los miles de espectadores, a pesar del frío intenso que se notaba en el Metropolitano.

Al terminar el encuentro los jugadores atléticos fueron silbados por sus propios seguidores, censurando su actuación en la segunda parte.

En cuanto al Oporto hizo el partido que le convenía. Parece un conjunto homogéneo en el que brillan algunas figuras.—Alfil.

EL SEÑOR

Don Mariano Peinador Peinador

Alcalde del Ayuntamiento

Falleció en Valoria del Alcor (Palencia) el día 2 de Octubre de 1963

Después de recibir los Santos Sacramentos y la Bendición Apostólica de Su Santidad

D. E. P.

La Corporación Municipal,

tiene el sentimiento de participar tan sensible pérdida y ruega una oración por el eterno descanso de su alma.

Supermercado
Benito del Río

REGALA A SUS CLIENTES, EN COMBINACION CON SORTEOS DE LA ORGANIZACION NACIONAL DE CIEGOS,

VEINTE MIL DUROS

EN UN SOLO Y UNICO PREMIO.

INFORMESE COMPRANDO EN EL

Supermercado

un FLEX para toda la vida

PERO...
FIJESE

No es Flex todo colchón de muelles, sólo Flex lleva el Bolsillo Lateral con la Marca y el Medallón de Garantía.

Si su colchón no lo lleva, no es un FLEX auténtico.

Fijese en este Bolsillo-Marca y **Fijese** en el Medallón que lleva dentro, que le asegura la autenticidad del colchón que usted adquiere y le garantiza la asistencia de todas las Fábricas FLEX

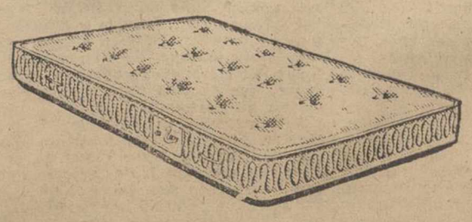

FLEX

PERFECTO DE BORDE A BORDE

(1)

M.C.D.2022

CHARLANDO CON EL ERMITAÑO

La ermita del Cristo del Otero se está agrietando

La vieja capilla de Santo Toribio está prácticamente hundida

CADA VEZ SUBE MENOS PUBLICO AL OTERO

Buenos son los atardeceres del otoño palentino, para llegar hasta el «Cerro del Otero» y trepar por sus laderas. Detenerse luego y respirar con plenitud el aire que se descuelga de la altura por las torrenteras. El repecho es breve y duro. Mas bien vale la oportunidad de asomarse a esta panorámica, casi inédita, de la ciudad.

GRANDIOSIDAD Y DESOLACION

Estamos en la falda del cerro. Arriba, la escueta y sobrecogedora grandiosidad de la sagrada imagen, que a golpes de corazón tallara Victorio Macho, llenándolo todo y poniendo urgencia en la subida.

Antes alguien había aconsejado:

—A pié quizás llegues mejor por «El caracol».

Pero el recuerdo de travesuras infantiles, cuando de «chiguito» correteaba las familiares laderas del Otero en la romería de Santo Toribio, buscando el fantástico «caramelo de bruja», decide en la duda:

—Vamos a derecho. Arriba ya descansaremos.

Trepar, agarrando a veces los resecos matojos, pone en contacto con la desolación del cerro. Las torrenteras se ven más profundas. Las piedras del «viacrucis», —pocas subsisten— están medio hundidas en la tierra. Algunas se han quebrado al rodar por la pendiente, arrancadas de cuajo.

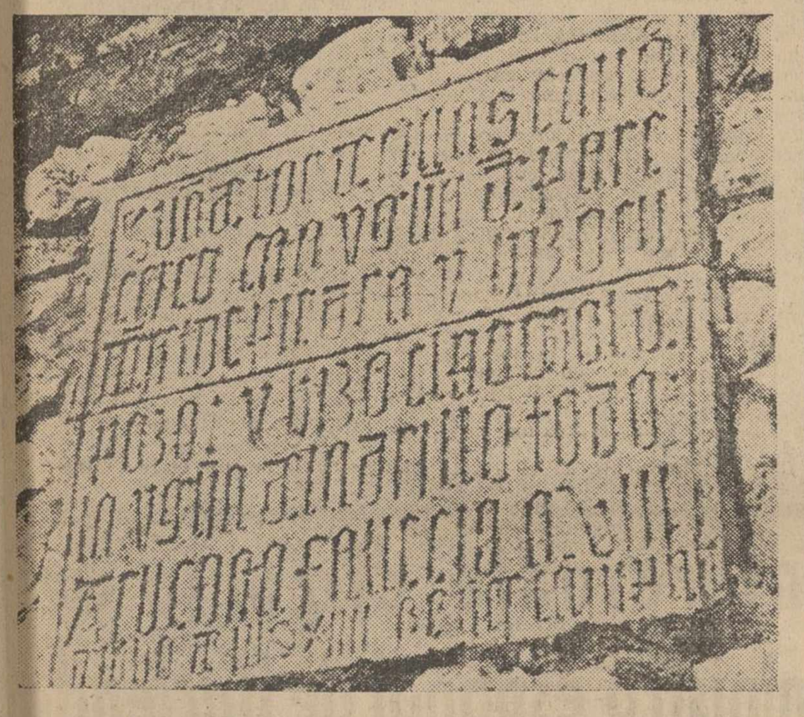

Incrustada en la pared, a la entrada de la ermita, una lápida, borrosa ya por el tiempo, dice: «Juan de Tordesillas, Canónigo, cercó esta iglesia de pared maestra de piedra, e hizo su pozo e hizo el redondel de la iglesia de ladrillo todo a su costa. Falleció a 8 de julio, año 1514: Requiescat in pace».—(Foto PAYA)

De pronto, junto a «El caracol», un letrero «bromea»:

—«Respetad las plantas».

—¿Qué plantas?

—Ninguna ya. El cerro está tremendamente descarnado.

—Hace años repoblaron las laderas; ¿no agarraron los árboles?

—Les faltaron cuidados. El árbol es mimoso y exigente.

—Antaño había por acá algunos almendros.

—Ahora nada, desolación tan solo. El Otero está pelado. Así debió ser el bíblico Gólgota. El Cristo de nuestro cerro esta crucificado en la desolación del paisaje.

PANORAMICA: EL CERRATO Y LA TIERRA DE CAMPOS

Al monte «El Viejo» se le ha llamado «pulmón de la ciudad». Allá vamos los palentinos en las jornadas de asueto. El monte es siempre dorada actualidad.

Mas el «Cerro del Otero» es ya otra cosa. Pero también la balconada, que en la cumbre rodea las ermitas, es magnífica para tender la mirada sobre la ciudad. Aquí la urbe está más cercana. Las edificaciones, como las espumas de la última ola, llegan hasta la orilla de la bendita montaña. Sobre la luz del atardecer se perfila vigorosamente la esmeralda huertana de los «pagos» del Puente de Don Guarín, «San Román», «Santa Ana», «El Sotillo», «El Bombo», como una promesa fresca de bienestar enraizada en la mejor esperanza palentina. Y más cerca, los ocres de los barredos y tejares. En medio, la ciudad laboriosa y quieta.

Y tierras de pan llevar, porque a la vera misma del Otero se abrazan, como esperando que la bendita imagen del Otero se vuelva para bendecirlos amorosamente, el Cerrato y la Tierra de Campos. Y los predios alfareros del «Cerro del lobo», laderas de «San Juanillo», «La Miranda», las cuevas de Manolo, el gitano señorito, que jamás pidiera..., y tantos y tantos nombres íntimos de nuestra mínima geografía local, como un dosel para este Cristo, que su genial escultor ideara como «faro luminoso de Castilla».

LA VIEJA ERMITA DE SANTO TORIBIO

Arriba, sobre la balconada, se impone el rito palentinista de visitar las edificaciones que arropan la peña y peana del Cristo. Ahora es cuando de verdad abruma la visita al Otero. Ahora es cuando duele más intimamente la desolación, que nos sale al paso al trepar por las laderas. Y que los muros de la vieja ermita de Santo Toribio se han resquebrajado. Llevan así años. Los contrafuertes de piedra han saltado. La erosición, la tremenda erosión, va convirtiendo la piedra de sillería en vulgar canto rodado.

La techumbre de la ermita se ha hundido. La capilla del santo Obispo maragato está a punto de convertirse en montón de ruinas, que el celo del ermitaño apenas consigue disimular. Un retazo de la más jugosa tradición palentina está sucumbiendo con la ermita. ¡Qué lección entrañable se está perdiendo allá para las nuevas generaciones!...

LA CAPILLA DEL SANTO CRISTO

Penetramos en la capilla. Unas tablas, fechadas en el siglo XVIII, recuerdan la donación, que del Otero hiciera Don Sancho de Castilla, ayo del príncipe don Juan, hijo de los Reyes Católicos. El actual ermitaño, Gaudencio Calvo, enciende la iluminación. Las luces corroboran lo que alguien nos había anticipado:

—En la capilla del Cristo no van mucho mejor las cosas que en las otras edificaciones.

Efectivamente. En la misma entrada, desde el altar de Nuestra Señora del Otero, a lo largo de la bóveda, hasta el altar frontal, una hendidura se ha abierto en el techo.

—Por aquí ,—me informa el ermitaño— en los días de tormenta corre el agua. Sobre la techumbre se embalsa, porque no tiene desagüe.

—Pero eso es peligroso.

—Más de una vez he tenido que poner yo los muebles a salvo. Además, de no remediarse pronto, la capilla del Cristo se hundirá, como ha ocurrido con la de Santo Toribio.

—¿No se efectúan reparaciones?

—Desde hace más de 20 años no se pone aquí una sola teja.

—¿Vive usted siempre aquí?

—Junto a la ermita tengo mi casa. Aquí vivieron mis padres y nacieron mis hijos. Esto «tira» de uno, pero no quedará más remedio que abandonarlo.

—¿Qué hace falta?

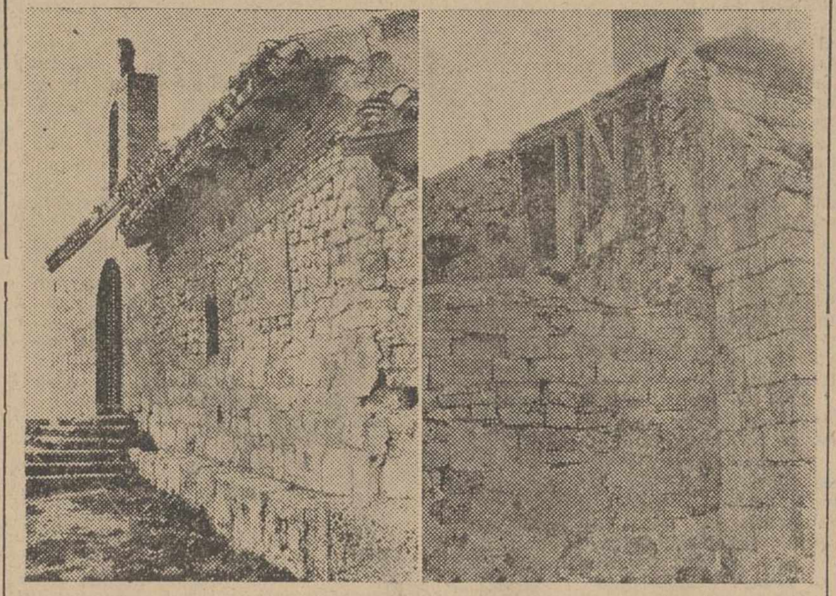

Las paredes están agrietadas; en la ermita de Santo Toribio, solamente ruinas.—(Foto PAYA)

—¡Tantas cosas!...

—¿Alguna?

—Reparar la ermita, antes de que el agua la eche abajo. La peña se está rajando.

—¿Corre peligro la imagen?

—No, porque tiene buenos cimientos.

—Más cosas.

—Por mi parte, hago cuanto buenamente puedo.

—Pero su obligación es cuidar esto.

—Tenga en cuenta que gano cuarenta duros anuales...

—¿Se ilumina la estatúa?

—A veces.

—Sin embargo, sí que existe instalación.

—Pero faltan cristales en los reflectores, y el agua o el aire funde de continuo las bombillas.

—¿Sube gente al Otero?

—Casi nadie.

—¿Por qué?

—Resulta tan penoso subir «El caracol», como trepar por las laderas.

—¿Y qué dicen los que llegan hasta arriba?

—Que es una lástima.

—Desde luego.

—Algunos protestan.

—¿De qué?

—Se quejan de que el Cristo del Otero se anuncie como monumento artístico y no puedan luego subir, porque la cuesta les asusta.

—¿Suben los palentinos?

—Cada vez menos. Suben algunos que viven fuera y que al regresar a casa quieren llegarse hasta el Cristo del Otero. Pero se marchan apesadumbrados y ya no vuelven.

—¿Más cosas?

—Muchas podría decirle, que esto lo llevo muy adentro.

—Veamos una sola.

—Que es urgente poner remedio. Aquí pueden hacerse muchas cosas. Por palentinismo, no está bien que nuestro incomparable Cristo esté rodeado de ruinas.

Seguimos visitando la capilla. La cal de las paredes ha desaparecido bajo una capa de firmas y garabatos, recordando fechas y nombres.

Cuando abandonamos el Otero vamos pensando que el ermitaño tiene razón, que allá arriba existe demasiada ruina amenazando sepultar viejos recuerdos y queridas costumbres.—**Pedro Miguel Barreda.**

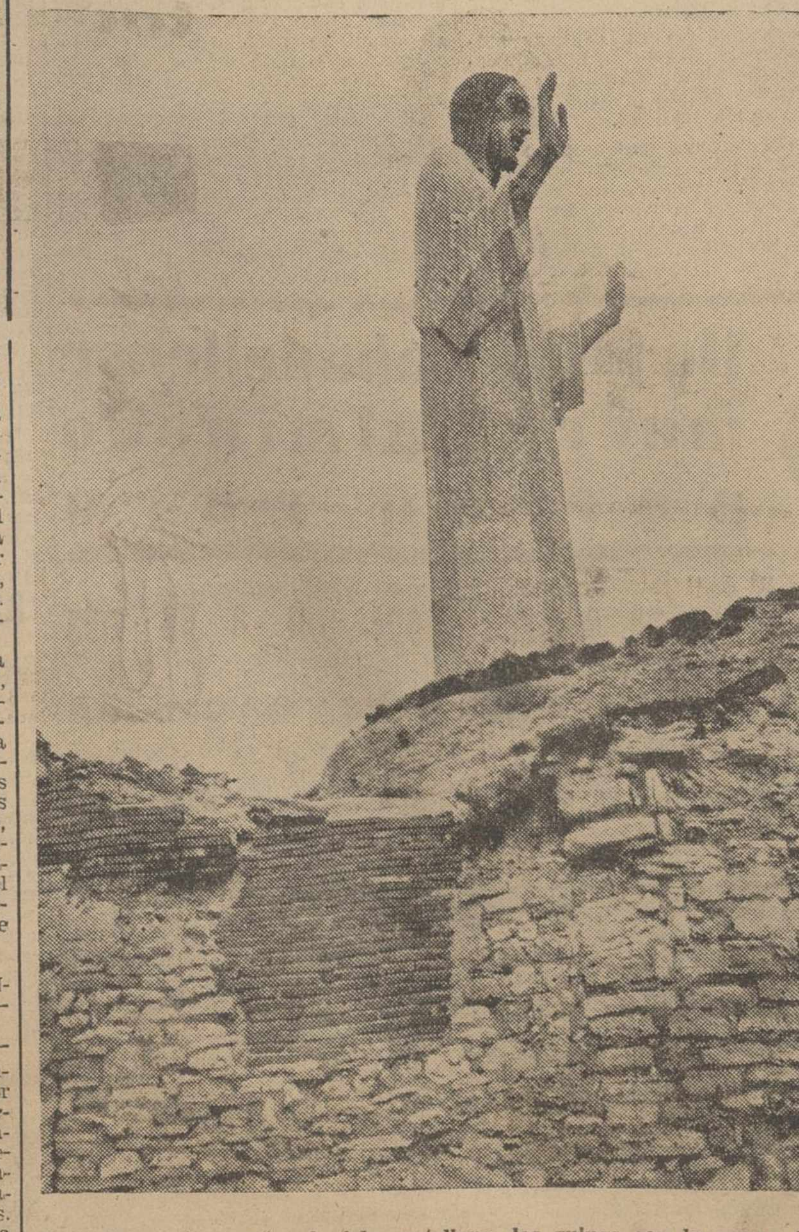

Lanzado verticalmente al cielo castellano, las ruinas son la peana de nuestro Cristo del Otero.—(Foto PAYA)

Nuestras crónicas del extranjero

CRONICA DE BOGOTA

Un buzo introducía la propaganda comunista en Colombia

Trabajaba en la base naval de Cartagena

BOGOTA. — (Crónica especial para Agencia FIEL-ORBE, por Juan VALDES)

Un refugiado yugoslavo, que residía en la ciudad de Cartagena, resultó ser uno de los principales distribuidores de propaganda comunista dentro del territorio nacional, tal como lo demostraron las autoridades policiales. Fue sorprendido precisamente en los momentos en que tenía en su poder gran cantidad de panfletos y literatura calificada como de carácter subversivo.

El nombre del agitador extremista es Boulic Dussa, natural de Spling (Yugoslavia) y en las investigaciones posteriores realizadas por la Policía se estableció que este hombre vino al país gracias a las gestiones efectuadas por una sociedad católica que trataba de salvar a los refugiados europeos después de la segunda guerra mundial. Lussa trabajaba como experimentado buzo en la Base Naval de Cartagena.

La Policía había iniciado hace algún tiempo una severa investigación con el objeto de conocer la forma en que ingresaba en el país el material subversivo de procedencia comunista y la forma que se empleaba para su distribución. En las pesquisas realizadas se estableció que los paquetes eran recibidos por Boulic Dussa, que luego se encargaba de repartirlos.

El refugiado yugoslavo se había distinguido como un hábil buzo, experto en toda clase de operaciones submarinas y fue él precisamente el que localizó en el fondo de la bahía lós galeones españoles que habían sido hundidos hace dos siglos por don Blas de Lezo para impedir la entrada al puerto de la escuadra inglesa al mando del almirante Eduardo Vernon.

Según los informes oficiales que se dieron a conocer más tarde, Boulic Dussa adelantó los cursos técnicos de especialización en su ciudad natal de Spling, llegando a convertirse en un experto, que se dedicó al salvamento de diferentes barcos tanto italianos como yugoslavos. Bajó hasta el sitio en que se encontraba hundido el «Francisco José», barco austríaco hundido en aguas de Niza en las postrimerías de la primera guerra mundial. Entre sus trabajos más conocidos está el salvamento del barco italiano «El Rey», de 45.000 toneladas v del yugoslavo «Reina María».

Al ser traído a Colombia por una asociación católica que se dedicaba al salvamento de europeos sin medios de vida, Dussa logró ser aceptado en la Base Naval de Cartagena, donde se distinguió por su habilidad y así fue como, en diciembre del año pasado, ubicó los barcos de guerra españoles hundidos en la bahía desde hace dos siglos.

Una compañía venezolana realizó un detenido estudio sobre el salvamento de galeones, pero el costo de la obra resulta tan elevado que se consideró que sobrepasa los medios de la ciudad y aun del propio Gobierno central que ahora está sometido a un riguroso régimen de austeridad.

Dussa hizo alarde de sus ideas comunistas y comenzó una activa campaña para conseguir adeptos. La Policía comenzó a sospechar de él y lo siguió constantemente hasta que fue encontrada en su poder gran cantidad de propaganda extremista. En vista de estos antecedentes, las autoridades han resuelto su expulsión del país.

GUIA MEDICA

Manuel Junco Calderón
Garganta, nariz y oídos
Consulta y operaciones, de 11-1 y 4-6
Marqués de Albaida, 1. — Telf., 2094
Primero y tercer jueves de mes en Alar del Rey, de 10 a 12 y Cervera de Pisuerga, de 1 a 3

Santiago Moro
Especialista en niños
REANUDA SU CONSULTA

Dr. Joaquín D. Cascón
MEDICINA Y CIRUGIA DE LOS APARATOS URINARIOS Y DEL GENITAL MASCULINO
Consulta de 11 a 1. República Argentina, núm. 6 Tel. 2505

S. PAJARES GARCIA
Médico Jefe de los Servicios Provinciales de Puericultura, por oposición
Consulta de Puericultura y Enfermedades de los niños
RAYOS X
Calvo Sotelo, (Jardinillos), 3, 1.º [illegible]
Horas: de 12 a [illegible] Teléfono [illegible]

DAMIAN PORRO
CALLISTA
SUSPENDE LA CONSULTA HASTA NUEVO AVISO

Teógenes Manuel Aguilar
ESPECIALISTA EN ENFERMEDADES DE LOS NIÑOS
Consulta de 12 a 1
MAYOR, 23

JOSE HERRANZ
MEDICO DENTISTA
De la Beneficencia Municipal, por oposición
Burgos, 22

RAFAEL M. ALMEIDA
Médico - Jefe del Hospital Provincial por oposición
RAYOS X
Horas de consulta: de 11 a 2
Mayor Pral., 178, 1.º, Izda. Tel. 1563

José M.ª Martín Barbán
Medicina y Cirugía del aparato digestivo
Consulta, de diez a una
Becerro de Bengoa, 24. — Telf., 3041

Dr. J. Mateo Romero
Especialista de pulmón y corazón
Profesor A. de la Facultad de Medicina de Valladolid. Exploraciones radiológicas y electrocardiográficas a domicilio.
Consulta en Martínez de Azcoitia, 1

AGUSTIN P. HIGELMO
CIRUJANO-TRAUMATOLOGO
Calvo Sotelo, 1
(Jardinillos), de 12 a 1. Telf., 1802
Mayor, 10 y 12. De 11 a 2. Telf., 2480

JOSE L. DE GUZMAN
Consulta de 12'30 a 2
PARTOS Y CIRUGIA DE LA MUJER
R. Argentina, 4. Teléfono, 2065

P. ANDRES G. CUENA
Jefe del Servicio de Medicina Interna de los Establecimientos Provinciales de Beneficencia, por oposición
RAYOS X

A. DORRONSORO CRUZ
ESPECIALISTA DEL APARATO DIGESTIVO
(MEDICINA, CIRUGIA, RAYOS X)
Consulta de 11'30 a 2. José Antonio, 47. Operaciones: Clínica San Bernabé

Dr. ABILIO BURGOS DE PABLO
Director del Dispensario Antituberculoso del Estado
Jefe del Equipo Móvil Provincial de Fotoseriación
Pulmón y Corazón
Muro, 2-2.º (detrás del Gobierno Civil). Teléfono: 3790-135

DOCTOR CALLEJA
MEDICINA Y CIRUGIA DE LA MUJER.—PARTOS
Ignacio Martínez de Azcoitia, 9, 2.º
Consulta de 12 a 2.—Teléfono 3400

DR. ERADIO ALONSO DEL CAMPO
Suspende su consulta hasta nuevo aviso

J. M. Miguel Marcos
Consulta de 11 a 1
B. de Bengoa, 28, 1.º
Teléfono 2562
De la Sociedad Española de Cardiología
CORAZON - VASOS - PULMON. — Rayos X. Electrocardiografía

Julio Aguado Matorras
Ha trasladado su consulta a Colón, 55-2.º

CIRUGIA OCULAR
A. SECO CARRANCIO
Jefe de los Servicios de Oftalmología del Hospital Provincial
R. Argentina, 6 PALENCIA

ALFREDO PRIETO VIDAL
ENFERMEDADES NERVIOSAS Y MENTALES
Director del SANATORIO SAN LUIS
Ex Director del Instituto Psiquiátrico de San Boy (Barcelona)
CONSULTA DE 1 A 2,30 PLAZA SAN LAZARO, 1

Ventura Fernández López
PULMON, PLEURA, CORAZON
RAYOS X
MENENDEZ PELAYO, 25

Carlos Illera Palsán
REANUDA LA CONSULTA

OPTACIANO DURANTEZ MAYO
PUERICULTOR TITULADO
Ex-Profesor A. de la F. M. de Barcelona
Especialista en niños. Rayos X
Consulta de 12 a 2
Becerro Bengoa, 28 Tfno. 1328

C. Reguera Pérez
Puericultor Titulado
Enfermedades de los niños
RAYOS X
Consulta de 12 a 2
Pla. San Lázaro, 2
Teléfono: 3682

Julio Pastor
MEDICO
Ha trasladado su domicilio a San Juan de Dios, 3 - 1.º derecha

DR. JESUS CASAÑE MORO
Especialista de Aparato Digestivo
MEDICINA, CIRUGIA Y RAYOS X
Ex Médico del Servicio Médico Quirúrgico de Aparato Digestivo del Hospital Provincial de Madrid
Consulta de 11 a 2
Martínez de Azcoitia, 2 - 1.º Tel. 1891

F. DIEZ BLANCO
REUMATOLOGO
Del Dispensario Antirreumático de la Facultad de Medicina de Barcelona
Directivo de la Sociedad Española de Reumatismo
Enfermedades reumáticas, lumbago, ciática
María de Molina, 18. Tef. 24804
VALLADOLID

J. A. LEDO POZUETA
Trastornos Vasculares, Periféricos y Cirugía Vascular
Núñez de Arce, 4. Telf. [illegible]
VALLADOLID

CLINICA DENTAL—RAYOS X
Alfonso González Ruiz
Médico-Dentista. C/. Mayor, 156-1.º
Horas de consulta: de 11 a 2 y de 5 a 7
En OSORNO: los martes de 11 a 2

D. Tomás Miguélez Bustamante
CIRUJANO

J. DURANTEZ CAMINERO
MEDICO OCULISTA
REANUDA LA CONSULTA

FELIPE MARTIN R. ESCOBAR
Médico Electro-Radiólogo
TOMOGRAFIAS. — Radiografías seriadas. — Aparato portátil
ULTRASONIDO. — Onda Corta. — Corrientes eléctricas
Consulta de 11 a 2 y 4 a 6 Plaza de León, 2. Teléfono, 1353

CESAR ROJO DEL NOZAL
MEDICO-PUERICULTOR DEL ESTADO
por oposición
Profesor A. de Pediatría en las Cátedras de Valladolid y Madrid
ESPECIALISTA EN NIÑOS
Consulta: Mayor, 56.—Tlf. 3420 Domicilio: José Antonio, 18, 2.º—Tlf. 3288
Mañana: 10'30 a 1
Tarde: Horas convenidas Palencia

D. DACIO CRESPO H. DE MEDINA
JEFE DE LOS SERVICIOS DE CIRUGIA DEL HOSPITAL PROVINCIAL
Consulta de 12 a 2 y de 4 a 6
Teniente Velasco, 1 (detrás de la iglesia de San Lázaro).—Telf., 1480
Operaciones y urgencias:
SANATORIO DE LA CRUZ ROJA Teniente Velasco, núm. 9. Telf., [illegible]

DOCTOR JOSE S. VINUESA
CIRUJANO - UROLOGO
ex-profesor A. de la Facultad de Medicina de Valladolid
RIÑON-PROSTATA-VIAS GENITO-URINARIAS
Consulta de 11 a 1
Mayor, 91, 1.º Teléfono, [illegible]

PROF. DR. CESAR FERNANDEZ-RUIZ
CIRUGIA DE LA MUJER. — PARTOS
Profesor de Ginecología de la Facultad de Medicina
Jefe de la Maternidad — Maternólogo del Estado
CONSULTA DIARIA: de 1 a 3
Mayor Principal, 33. Teléfono, 1533 **Palencia**
Operaciones y urgencias: Sanatorio de la Cruz Roja
Teniente Velasco, 9 Teléfono, [illegible]

M.C.D.2022

NOTICIAS DE ULTIMA HORA

Ben Bella asume todos los poderes

Ante la gravedad de la situación

Argel, 3. — Ante la gravedad de la situación, Ben Bella anunció hoy a la Asamblea Nacional que asume todos los poderes, de acuerdo con la Constitución.

Ha declarado también fuera de la ley a los grupos políticos socialistas (Frente de Fuerzas Socialistas), que respaldan la rebelión militar.

Al referirse a la rebelión, Ben Bella la ha calificado de «conspiración criminal que amenaza la revolución y la integridad nacionales», pero, sin embargo, dijo que el Ejército nacional no se emplearía nunca contra el pueblo de la Kabilia.

Los diputados aplaudieron la declaración del presidente argelino, aunque la considera, sin embargo, como un intento de conciliación, ya que evita todo ataque violento a los rebeldes militares y civiles. De éstos, uno de los principales, Murad Ussedik, en una conferencia de prensa celebrada en la región de la Kabilia, afirmó que todos los oficiales, excepto unos pocos, más la totalidad de las tropas, apoyan al coronel El Hadj.

Mientras tanto, un alto jefe del Ejército ha hecho un llamamiento a todas las fuerzas para que abandonen la insurrección y vuelvan al orden.—Efe.

Repulsa en Brasil por la condecoración otorgada a "Che" Guevara

Piden a la Cámara que se anule

Brasilia, 3. — El diputado Joao Calmon, ha presentado ante la Comisión de Asuntos Exteriores de la Cámara de Diputados, una solicitud para que se declare nula y sin efectos la concesión de la Gran Cruz de la Orden Do Cruzeiro de Sul ,al dirigente comunista cubano «Che» Guevara.

La solicitud se basa en que se trata de una condecoración inexistente, ya que en laOrden Do Cruzeiro de Sul, existe el Gran collar, pero no la Gran Cruz.

Como se recordará, el acto que se pretende sea declarado sin efecto, tuvo repercusiones explosivas en la vida política brasileña a que la repulsa de todos los sectores nacionales por la condecoración concedida al «Che» Guevara determinó como causa indirecta la dimisión del presidente Janio Quadros.—Efe.

Acto en honor de los ministros señores Navarro Rubio y Ullastres

El embajador de España les ofreció un almuerzo en Wáshington

Wáshington, 3.—El embajador de España en esta capital, señor Garrigues, ha ofrecido en la sede de la Embajada un almuerzo en honor de los ministros españoles de Hacienda y Comercio, señores Navarro Rubio y Ullastres.

Entre los sesenta invitados que asistieron al acto se hallaban el secretario del Tesoro, Dillon; subsecretario del Tesoro, Fowler; secretario adjunto para Asuntos Económicos, Johnsson; primer vicepresidente del Banco Mundial, Knapp; presidente del «First National City Bank», Moore; director general de Organismos Internacionales, señor Elorza; director general de Financiación exterior, señor Ruiz Morales; director general del Instituto de Crédito a medio y largo plazo, señor Ortiz Gracia; subgobernador del Banco de España, señor Jiménez Torres; secretario general técnico de Comercio, señor Varela y el personal de la Embajada española, así como numerosos miembros de la Banca Privada española y americana.

El señor Garrigues pronunció a los postres unas palabras en las que se refirió a la reciente firma de los acuerdos entre España y Estados Unidos aludiendo concretamente a la posición económica española, hecha posible gracias al éxito obtenido por los ministros españoles de Hacienda y de Comercio. Expresó el agradecimiento de su país por la ayuda prestada en el pasado por Estados Unidos y elogió la figura del secretario del Tesoro. Mr. Douglas Dillon contestó al embajador español refiriéndose a los dos ministros españoles, de quienes dijo que «ambos nos han dado lecciones de cómo debe gobernarse la economía de un país, vistos los resultados palpables de su actuación ministerial; es éste un gran momento para nuestro país y para el mundo libre, pues la renovación amistosa y cordial de la cooperación que une a Estados Unidos y España desde 1953 sirve para el fortalecimiento de la Comunidad Atlántica y del mundo libre».

Seguidamente habló el ministro de Hacienda, señor Navarro Rubio, quien subrayó la trascendencia de la renovación de los acuerdos base de la colaboración y la amistad entre los dos países: «Es un honor español —dijo— haber sido el país que mejor ha tratado a las misiones americanas y cuando españoles y americanos se han llegado a conocer, siempre se han comprendido. El pueblo español no ha dudado nunca en proclamar la importancia que la ayuda americana ha tenido para el progreso español. El gran sentido de los acuerdos recientemente renovados es precisamente éste de la comprensión mutua más completa».

El señor Navarro Rubio, dirigiéndose a Mr. Dillon concluyó con las siguientes palabras: «España comprende y comparte las preocupaciones americanas y desea la mayor prosperidad para la economía de Estados Unidos, ya que aquella prosperidad va íntimamente unida a la de todos los pueblos occidentales».—Efe.

Amplio plan comunista en Hispanoamérica

Ha sido denunciado por un periodista americano

Caracas, 3.—Un amplio plan comunista para tomar el poder en toda Hispanoamérica ha sido denunciado en esta capital por el periodista norteamericano V. Riesel, famoso mundialmente por haber sido víctima de un grupo de gangsters norteamericanos que le arrojaron vitriolo en el rostro, dejándole ciego, cuando denunció las maniobras siniestras que llevaban a cabo en el Sindicato portuario neoyorquino.

La táctica comunista —señala Riesel— es ante todo la de tomar el poder a través del esfuerzo y de las posiciones conseguidas en los Sindicatos estratégicos para la economía de un país y después, a través de un partido político, asaltar el Gobierno, como ocurrió en Checoeslovaquia en 1948.

Según informa la agencia «Orbe», Riesel anuncia que próximamente comenzará en Río de Janeiro un amplio movimiento de agitación social y laboral que tendrá indudables repercusiones en todos los países hispanoamericanos, siendo el objetivo de esta agitación derrocar a los Gobiernos legítimamente constituidos.—Efe.

Se está celebrando en Madrid la XVIII Asamblea de Cáritas Nacional

Pasan de 7.000 los estudios, monografías y propuestas de carácter social presentadas

Se plantean los problemas principales y se formulan soluciones

Madrid, 3.—Son copiosísimos los temas sometidos a la XVIII Asamblea de Cáritas Nacional, que se celebra actualmente en Madrid, pues pasan de siete mil los estudios, monografías y propuestas sobre los más diversos aspectos de carácter social, y beneficencia planteados en España, según escribe Enrique de Angulo en el diario «Ya».

Entre dichas monografías figura una relativa a «Necesidades y problemas de la alimentación», aparecen en ella multitud de datos de las más diversas procedencias, y se estudian las realidades concretas y objetivas de millones de personas que carecen de medios de subsistencia, o padecen un déficit de calorías, o, por el contrario, un superávit de bienestar gastronómico.

En dicha monografía se concentran cuatro problemas principales, de abastecimiento y se formulan soluciones prácticas, presentando al mismo tiempo una selección de programas de ordenación cronológica, para ampliar en el trienio 1963 a 1966.

En los estudios realizados para redactar esta ponencia, resulta que el 16 por 100 de las familias españoles, requieren asistencia alimenticia. Ello supone que a lo largo de toda la geografía de España, hay algo más de cinco millones de personas que sufren hambre o una notoria deficiencia de calorías. En este tipo, nuestro país pertenece al grupo de los que se hallan en fase de desarrollo y estamos al nivel de Yugoslavia. Afecta al 25 por 100 de la población urbana, con renta mensual inferior a las 3.000 pesetas. Se estima que la asistencia alimenticia, a esos necesitados durante un año, costaría unos 3.800 millones de pesetas.

Como contraste a esa situación, la monografía presenta el problema del exceso de calorías en la alimentación. El número de españoles sobrealimentados, se estima en las de nueve millones, cifra que equivale al 30 por 100 de la población. Están distribuidos por todo el país en las zonas más desarrolladas y especialmente y con mayor intensidad y en los estratos sociales de renta alta.

El exceso de calorías, de proteínas y de grasas, causan la obesidad, sobre todo en las personas de edad avanzada; disminuyen el rendimiento laboral, tanto físico como intelectual, y degeneran en arterioesclerosis y padecimientos hepáticos.

Las estadísticas demuestran que la mortalidad es mal alta en los individuos excesivamente alimentados, que en los nutridos deficientemente.

Concluye la monografía afirmando que una población, biológicamente sana, es en el plano económico, un capital inapreciable.—Cifra.

Vacante titular MEDICO de Capillas (Palencia)

DIRIGIRSE AL SR. ALCALDE

¡AMA DE CASA!—Al admitir un nuevo servidor en su domicilio, exíjale la Cartilla de Previsión Social del Montepío Nacional del Servicio Doméstico y si la posee formalice seguidamente su afiliación al mismo, utilizando los servicios de los carteros.

Ha muerto en Viena víctima de accidente de tráfico, el P. Meseguer, S. J.

Viena, 3.—Ha fallecido en esta ciudad, víctima de un accidente de tráfico, el psicólogo español Padre Pedro Meseguer, S. J., ampliamente conocido por sus estudios sobre los sueños.—Efe.

N. de la R.—El Padre Meseguer, que era natural de Orihuela, residía en Madrid como redactor de la revista "Razón y Fe", de la que fue secretario durante 15 años. Actualmente se encontraba en Viena, con motivo de un Congreso de su especialidad.

Entre sus numerosas obras destaca "Vida regia del amor", y "El secreto de los sueños", la cual mereció ser traducida a numerosos idiomas.

Además de su diaria labor en "Razón y Fe", el Padre Meseguer, ocupaba la vicepresidencia del comité organizador permanente de los Congresos católicos de Psicoterapia y Psicología clínica, era miembro de la sociedad española de Psicología y miembro del Instituto de Psicología de Ginebra.

El primer trabajo del Padre Meseguer apareció en la revista "Atenas", con el título de la "Mutación y la originalidad en la educación y en la vida", (siendo profesor del colegio de los Jesuítas de Barcelona). Estudió posteriormente teología en Holanda, y en 1934 se ordenó sacerdote. Llevo a cabo numerosos viajes, de estudio por Europa, hasta que, en 1936, se incorporó a la redacción de "Razón y Fe", desde la que desarrolló una vasta e intensa labor en el terreno de su especialidad.

El Padre Meseguer, colaboró también en el Consejo Superior de Investigaciones Científicas, en el que introdujo la técnica del microfilm, para los servicios de biblioteca.

En el Palacio de Oriente

(Viene de primera página)

de costumbre. Tras de hacer entrega de sus cartas credenciales, los embajadores pasaron a conversar con Su Excelencia a una saleta inmediata, en cuyas entrevistas estuvo presente el ministro de la Presidencia del Gobierno.

Terminados los actos y acompañados como a su llegada, por el Barón de las Torres y Marqués de Jura Real, así como por los miembros de sus Embajadas, los señores Vicente Urcuyo Rodríguez y Luis Valladares Aycinena, abandonaron palacio con el mismo ceremonial que a su llegada.—Cifra.

T.V.E.

PROGRAMAS PARA EL DIA 4

Programa de sobremesa:: Carta de ajuste; 2'15, Presentación; 2'17, Primera página; 2'30, Paginas especiales; 3, Telediario; 3'30, Para vosotras; 3'40, «Tres preguntas al destino» (capitulo IV); 4, Final del programa.

Programa de noche: 6'45, Carta de ajuste («Violines zingaros»); 7, Presentacion; 7'2. Campos y paisajes; 7'30. Telefilm seriado; 8, Los viernes. concierto (presenta a Hans von Benda dirigiendo la Orquesta de Cámara de Madrid con el siguiente programa: «Sinfonia breve», de George Benda; «Sinfonia en la mayor KV 201», de Mozart); 8'30, Dibujos animados; 8'37, Campeones; 8'53, Mundo ligero; 9, Confidencias (escribe y dirige Jaime de Armiñán; hoy, «El gafe»; intérpretes: Ismael Merlo. Julia Gutierrez Caba, Lola Gálvez, Julia Trujillo, Luisa Morris, José Maria Prada, Victorino Fuentes y José Morales); 9'30, Telediario; 9'47, El tiempo (por Mariano Medina); 9'52, Microrama; 9'55, Marcando el compas; 10, «Espejo del destino» (telefilm); 11; Sospecha (presenta «Diez años para recordar», de Erie Bringham, en versión de Ramón Solanes; intérpretes: Luis Prendes, Isa Escartin, Candelaria Vargas, Enrique Vivó, Ricardo Palmerola, Fernando Ulloa, Antonio Andrada, Ramón Solanes); 12, Telediario; 12'20, El programa de mañana; 12'23, Meditación; 12'30, Cierre.

CONCILIO VATICANO

(Viene de primera página)

niak (Indonesia); José Martín, Arzobispo de Reims (Francia); Emilio Blanchet, Arzobispo titular de Filipopoli (Tracia), rector del Instituto Católico de París; Jacinto Argaya, Obispo de Mondoñedo (España); Vicente Enrique Tarancón, Obispo de Solsona (España), el cual ha representado su voto firmado también por el Obispo auxiliar de Barcelona.

En el concepto de Iglesia, que se identifica realmente con el Cuerpo Místico, conviene poner de relieve que el bautismo es un segundo nacimiento, en el cual el hombre queda incorporado a Cristo y en el cual recibe un carácter indeleble que no se borra ni siquiera con la apostasía. Hay que poner de relieve la presencia de la Iglesia en el mundo: Una presencia de martirió, de testimonio, de servicio a los pobres, a los mas necesitados, de predicación dirigida nacia todas las gentes. Algunos Padres han dicho ya cosas estupendas sobre este primer capítulo del esquema. Conviene que la comisión teológica invite a estos Padres a colaborar activamente en la reelaboración de este capítulo, que debe ser rehecho dando al texto mayor vigor y más tono, sin apartarse de la estructura general que ya tiene.

Numerosos Padres habían propuesto los días anteriores que el esquema referente a la Virgen quedara incorporado al «de Ecclesia»; hay muchas razones para que esto no se lleve a cabo. Es mejor tratar de Nuestra Señora en un esquema aparte. Sin embargo, no habría inconveniente en que se hiciese de los dos esquemas uno, con tal de que se reserve a la Virgen un capítulo entero, que debe ser el segundo, conservando el título de «María, Madre de la Iglesia» y explicando claramente toda la importancia que la Virgen tiene en la economía de la Redención.

Para dar una definición completa de la Iglesia conviene tener presente el misterio de Pentecostés, que fué la primera manifestación oficial de la Iglesia. Por lo demás, el mismo Concilio Vaticano II ha sido presentado como un nuevo Pentecostés, una nueva Epifanía

Se propone una nueva reelaboración del proemio del esquema, que debería inspirarse en el capítulo primero de la carta de San Pablo a los efesios, en la cual está expuesta toda la doctrina contenida en el actual esquema. Así, la introducción sería el fundamento auténtico de toda la constitución dogmática.

La Iglesia es una comunidad de fe y de gracia: es el sacramento de la unidad de los pueblos entre sí y con Dios. Hay que explicar bien esto y hay que poner de relieve con más fuerza el aspecto dinámico de la vida de la Iglesia, haciendo ver que es el Reino de Dios, el signo y el instrumento de la unión.

Se pide una cuidadosa y completa revisión de los textos bíblicos que aparecen en el esquema y también de los textos que en él hay tomados de la tradición, de forma que resulte una prueba más clara y convincente de los argumentos que se refieren a la fundada naturaleza y estructura de la Iglesia. Por lo que se refiere a la tradición, hay que citar sólo textos que tengan un origen antiguo, anteriores al hecho de la separación y que resulten por lo mismo comunes a la Iglesia Católica y a los Iglesias separadas, con el fin de servir así mejor a los afanes ecuménicos del Concilio.

La visión que el esquema da de la Iglesia puede servir estupendamente para una renovación de la predicación y de la catequesis y para afirmar más en los fieles el sentido de la Iglesia. Sin embargo representa un punto negativo en la constitución el hecho de que se han omitido algunas imágenes bíblicas de fácil comprensión, como es la de la viña y los sarmientos y que se hable poco de la Eucaristía. En el párrafo dedicado a los no cristianos sería muy oportuno hacer una alusión especial a los judíos, dadas sus particulares relaciones con la Iglesia.

El esquema debería explicar ampliamente el concepto de Iglesia, presentándola cómo la «familia de Dios» se trata no de una imagen, sino de una auténtica realidad.

Es una lástima que aun no esté definitivamente redactado el esquema sobre las Misiones, con el fin de poderle cotejar con éste. De todas formas, sería necesario explicar en el «de Ecclesia» los principios referentes a la responsabilidad de la Iglesia en la evangelización del mundo, para que todos los Obispos tomen conciencia del deber que tienen de ayudar a las diócesis misioneras y a las que carecen de sacerdotes. Esto se aplica también a los Superiores Generales de las Ordenes religiosas que concentran tantos miembros en países donde hay ya numerosos sacerdotes. El concepto de «misión» está hoy en crisis, porque se aplica también al apostolado en los pueblos neopaganos cuya vida y cultura tienen, sin embargo, raíces cristianas. De esta forma, la palabra «misión» ha perdido parte de su fuerza.

Conviene evitar en absoluto todo equívoco en el uso del término «Iglesia». Hay que distinguir claramente entre Cristo como Redentor cabeza de todo el mundo —Iglesia, en sensido alto— y Cristo como cabeza e la Iglesia —en sentido estricto—, fundada en un determinado momento histórico y con una determinada estructura. Se desea en el esquema una más orgánica y lógica disposición de las diversas imágenes bíblias, con una más profunda explicación del contenido de cada una. El concepto «cuerpo místico» es ocuro y por lo mismo menos apto para explicar el misterio de la Iglesia a los fieles. Cristo no usó nunca estas palabras. San Pablo usó la palabra «cuerpo», que entre los griegos significa «sociedad», pero tampoco usó nunca la palabra «mistico».

La visión de la Iglesia como «familia de Dios» tiene mucha importancia y es preferida por el Evangelio, por San Pablo y por la Liturgia. Es, además, la más accesible al pueblo. Por eso se insiste en que el esquema la dé relieve.

Es indispensable concretar el valor teológico que tiene el esquema, diciendo claramente que no se trata de definición dogmática, sino que se trata solo de exponer y aclarar la doctrina tradicional. Hay que hablar más ampliamente de la palabra de Dios y de la Eucaristía, porque la Iglesia se edifica con el anuncio, la predicación de la palabra divina y con la celebración del misterio Eucarístico.

El esquema debería tener un párrafo dedicado a los hijos de la Iglesia que, a pesar de estar bautizados y pertenecer a ella, están alejados de la misma. De los «alejados» se preocuparon mucho en sus escritos y discursos Pío XII, Juan XXIII y Pablo VI, cuando era Arzobispo de Milán. Es un problema que la Iglesia siente con mucha preocupación y con mucho dolor. Y al hacer una referencia a los alejados, conviene fijarse de una manera especial en los obreros, hacia los que la Iglesia debe mostrarse como madre amantísima.

El esquema debería afirmar con mayor evidencia que la Iglesia realiza la presencia de Cristo en el mundo. De hecho, Cristo está presente en la Eucaristía, en la predicación en el Papa, en los Obispos unidos con él, en el pueblo de Dios. La Iglesia es, al mismo tiempo, instrumento y fruto de la unión de los fieles con Cristo.

La obligación de apresurar la conversión a la Iglesia de todos los católicos bautizados y de los no bautizados es algo que pesa no solo sobre la Iglesia en general, sino sobre cada uno de sus miembros. Todos y cada uno están obligados, según sus propias posibilidades y las gracias de que dispongan, a contribuir a la difusión de la Iglesia con la oración, el ejemplo y la predicación, pero sobre todo con el testimonio o predicación, pero sobre todo con el testimonio operante del gran Mandamiento de la Caridad. Estos conceptos han de tenerse muy en cuenta al preparar enmiendas que hay que introducir en el esquema.

Después del párrafo que trata de la Iglesia como cuerpo místico, hay que poner dos nuevos, referente uno al pueblo de Dios y el otro al Reino de Dios. Estas tres imágenes se completan mutuamente y ponen de relieve las dimensiones históricas y escatológicas de la Iglesia y su carácter misionero.

El esquema presenta a veces una terminología inexacta o discutida. Debería, en cambio, preferir un lenguaje accesible a los fieles. Deben cuidarse muy bien las expresiones, de forma que no haya nada que pueda herir lo más mínimo a los no cristianos y a los no católicos.

Conviene llamar la atención sobre la venida del Reino de Dios, de la cual la Iglesia es germen y figura. Téngase bien presente que la Iglesia sobre la tierra está en estado de peregrina y no en estado de perfección adquirida.

Se ha hecho notar una cierta discrepancia existente entre la descripción de la Iglesia insertada en el capítulo que hoy estamos discutiendo y la que aparece en el capítulo del esquema de liturgia ya aprobado por los Padres.

Al final de la sesión, el secretario general, por mandato de la presidencia, ha advertido que está rigurosamente prohibido repartir a los Padres conciliares o a los peritos, libros, folletos, impresos o cualquier otro material escrito, sin permiso de la presidencia.

Monseñor Felici ha anunciado además que mañana se distribuirá a los Padres el segundo capítulo del esquema sobre la liturgia, con las enmiendas introducidas en él, a base de las propuestas por los Padres durante la discusión que tuvo lugar en el aula durante la primera etapa del Concilio.

La sesión ha terminado a las 12'[illegible] horas.—Efe.

Interesante discurso del ministro español de Hacienda

(Viene de primera página)

vista de las circunstancias de todo orden que en ella concurren. Los plazos de demora le quitan ventajas y en algunos casos, si está relacionada con otras financiaciones se produce una de coordinación que está en pugna con las propias doctrinas y consejos del Banco. Hay un ritmo en los proyectos de los países, que el Banco debe seguir si quiere prestar un buen servicio.

4.—Tampoco parece lógico que, con motivo de un préstamo, el Banco entre a definir la política económica general del país solicitante. El Banco debe ser un organismo crediticio que debe considerar sus trabajos desde este ángulo y que únicamente debe entrar en problemas de política económica cuando tengan una relación muy directa con la inversión proyectada.

Caso muy distinto es cuando el país solicita del Banco el envío de un equipo o una misión para hacer un estudio general de su economía. Este fue el caso de España cuando hace dos años vino una misión del Banco de cuyo trabajo, por cierto, estamos muy reconocidos, ya que nos está sirviendo de guía en la confección de nuestro programa de desarrollo. Pero, insisti: cuando se trate de un proyecto concreto, no vemos la necesidad ni la razón de abordar los problemas generales del país. Sobre todo, cuando de esta conducta ha de resultar necesariamente diferencias de trato entre unos y otros países, provocados por razones circunstanciales, ya que es suficiente recorrer la lista de créditos concedidos y los momentos en que se otorgaron para advertir que si el Banco hubiera aplicado siempre los criterios más exigentes, algunas operaciones realizadas, no se hubieran llevado a efecto.

5.—Existe también y con esto termino mi última indicación sobre problemas concretos, la necesidad de coordinar debidamente los trabajos del Banco, de la Corporación y de la I. D. A., para hacer que estas tres entidades, que en realidad son solamente una, funcionen de tal manera que cubran todos los problemas que puedan interesar al desarrollo de los países. Por ejemplo: la Corporación, que no hace mucho ha dado un paso de importancia al ampliar su campo de actividad, debería seguir adelante hasta llegar a convertirse en un instrumento más amplio en terrenos que ahora no toca como por ejemplo, auxilios técnicos para financiación exterior a empresas privadas, ayudas en la apertura de Bolsas extranjeras a valores de adecuada solidez y otros que podría citarse.

Resumiendo lo dicho. Creo que las tres entidades cuya asamblea se reune aquí, han cumplido en el pasado una gran misión, pero como todas las cosas hechas por hombres, son susceptibles de mejorar en su eficacia, he apuntado cuatro o cinco extremos que estimo los más importantes.

Considero que sería muy interesante y con esto termino, que el nuevo presidente cuyos deseos de vitalizar y de aumentar la eficacia de las tres entidades son conocidas, aceptara la idea de que se estudie la conveniencia de una modificación a fondo de los fines y procedimientos. La situación económica del mundo libre ha cambiado mucho desde que el Banco se creó y ello en justificación suficiente para dar el paso que propongo. No quiero entrar en el detalle de cómo podría llevarse a cabo esta propuesta, pero sí quisiera decir que, dada la importancia del asunto, no basta con la simple toma de razón, sino que es preciso arbitrar soluciones concretas. Creo que todos estamos convencidos de que va en este empeño la suerte de nuestra Organización.—Efe.

NO-DO DE SUCESOS

Un joven sabadellense muere fulminado por un rayo

En Torremolinos un súbdito norteamericano pone fin a su vida

Mueren dos personas al colisionar un coche y un camión

MUERE FULMINADO POR UN RAYO

Sabadell, 3. — Murió fulminado por un rayo José Domingo Antó, de 26 años. La chispa eléctrica derribó a la joven Trinidad López, de 16 años, que sufrió heridas de pronóstico reservado. — Cifra.

EN BARCELONA MUERE UN JOVEN INTOXICADO POR INGERIR ALIMENTOS EN MALAS CONDICIONES

Barcelona, 3. — El joven de 20 años Cesáreo Catalina Migial, ha fallecido, al parecer y según el dictamen médico, por intoxicación producida por ingestión de alimentos en malas condiciones. — Cifra.

UN SUBDITO NORTEAMERICANO PONE FIN A SU VIDA EN TORREMOLINOS

Málaga, 3. — Darrel A. Karna, de 21 años, súbdito norteamericano residenciado en la Base de Rota, ha puesto fin a su vida, ahorcándose, en el aposento que ocupaba en Torremolinos.

Se ignoran las causas que le han inducido a adoptar tal determinación. — Cifra.

MUEREN DOS PERSONAS AL COLISIONAR UN COCHE Y UN CAMION

Barcelona, 3. — Dos personas han resultado muertas al chocar violentamente el coche en que viajaban con un camión en el kilómetro 603 de la carretera de Madrid a La Junquera, término de Palleja.

Las dos víctimas de este accidente son Domingo Carrera Bartoli, de 26 años, casado y natural de Capallades, que conducía el vehículo, y Modesto Costa Ardevol, de 25, también natural y vecino de la misma localidad.

Al parecer, la excesiva velocidad y el conducir por el centro de la carretera, motivó el choque en una curva con el camión. — Cifra.

TORMENTA DE AGUA SOBRE GERONA Y SU COMARCA

Gerona, 3. — Se tienen noticias de que a primeras horas de la madrugada descargó sobre la comarca y varios puntos de la provincia una fuerte tormenta de agua acompañado de gran aparato eléctrico.

Varios rayos cayeron en los tendidos de alta tensión de la línea electrificada de la «Renfe», Barcelona-Figueras provocando averías, por lo que la mayoría de los trenes llegaron con gran retraso.

A las cuatro de la tarde continuaba lloviendo aunque la intensidad de la precipitación había disminuido. — Cifra.

TRACTORES
SACA
INTERNATIONAL HARVESTER
RIEMA, S. L.
Manuel Rivera, 22 Teléfono 3721 PALENCIA

Sea elegante comprando en un buen Comercio, canadienses, gabardinas, prendas de invierno
CASA MARTIN
Mayor, 64. — Teléfono 1198
PALENCIA

M.C.D.2022

Recuerdos viejos

HACE 50 AÑOS

NOTICIAS DEL DIA 4 DE OCTUBRE DE 1913

AYUNTAMIENTO. — Ha celebrado sesión la Corporación Municipal, bajo la presidencia del alcalde don Tomás Alonso Alonso, asistiendo los concejales señores Alonso Buzón, Ortega Romo (A.), Torres, Valcárcel y Fraile.

Entre los acuerdos tomados figuró el de tomar en consideración la propuesta firmada por don Hermenegildo Gandarillas y don Pablo Valcárcel, encareciendo la necesidad de abrir una calle que una la antigua carretera de Grijota con la Plazuela de San Lázaro, pasando la moción a la Comisión de Obras, para su informe.

—Se aprobaron las cuentas de la feria pasada de San Antolín, cuyo total asciende a la cantidad de pesetas 6.496,62.

EL VIAJE DE POINCARE.—Coméntase mucho las exageradas precauciones que el Gobierno del Conde de Romanones va a adoptar, con motivo del viaje de Mr. Poincaré, presidente de la República de Francia.

La carrera desde la estación del Norte hasta el Palacio Real, estará cubierta por una triple fila de soldados de Infantería.

El Gobierno adoptará asimismo otras medidas de protección.

INSPECCION. — En breve saldrá para el distrito de Saldaña, con objeto de girar la visita de inspección correspondiente, el inspector del Timbre don Agustín Alconada.

LAS ELECCIONES DE CONCEJALES. — Cumpliendo lo dispuesto en la real orden circular de Gobernación, que publica «La Gaceta», se procede a declarar las vacantes de concejales que han de proveerse en las elecciones próximas.

Con arreglo al nuevo censo de población que fija en más de 18.000 habitantes el número de residentes en Palencia, la Corporación municipal se compondrá de 22 concejales.

Por eso en las elecciones próximas se elegirán 11, uno más por el Mercado Viejo y otro por el Hospital.

Para primero de enero de 1914 corresponde cesar en dicho cargo a don Ignacio Martínez de Azcoitia, don Valentín Calderón Martínez, don Tomás Alonso Alonso, don Román Vélez, don Mariano Gallego, don Demetrio Casañé, don Demetrio Ortega Romo, don Victoriano Zarzosa y don Vicente Arangüena. Total, 9.

Continuarán desempeñando el cargo para la citada fecha, don Hermenegildo Ganderillas, don Rafael Alonso Buzón, don Angel Torres, don Félix Zarzosa, don Frutos Donis, don Pablo Valcárcel, don Alberto Martín Adán, don Otilio Cabeza Quirce, don Arturo Ortega Romo, don Bonifacio Nozal y don Senén Fraile. Total, 11.

Por el Ayuntamiento se ha acordado declarar nueve vacantes y elegir once, al objeto de que el que se constituya el primero de enero esté formado por 22 concejales.

Comisaría de Aguas del Duero

Expediente de expropiación forzosa de bienes afectados por la galería de conducción del Salto de Pie de Presa del Embalse de Compuerto, en término municipal de Velilla del Río Carrión (Palencia), del que es concesionaria «IBERDUERO, S. A.».

EDICTO

Habiendo sido declarada por acuerdo del Consejo de Ministros de 23 de julio del corriente año, publicado en el «B. O. del Estado», de 5 de septiembre siguiente, la urgente ocupación de los bienes afectados por las expropiaciones a que den lugar las obras de construcción del Salto de Pie de Presa del Embalse de Compuerto, en el río Carrión, (Palencia), entre las que se encuentran comprendidas las arriba citadas a los efectos de que le sea aplicable el procedimiento de urgencia previsto en las disposiciones vigentes, a solicitud de la entidad concesionaria del referido aprovechamiento y a fin de dar cumplimiento a lo dispuesto en el artículo 52 de la Ley de Expropiación Forzosa de 16 de diciembre de 1954, por el presente Edicto se cita al titular de los derechos afectados por las mencionadas obras, que figura en la relación que a continuación se expresa, para que acuda a la Casa Consistorial del Ayuntamiento de Velilla del Río Carrión el próximo día 24 del actual mes de octubre, a las 11 horas, con objeto de que, previo traslado al terreno afectado a fin de tomar los datos necesarios, se proceda a levantar la correspondiente Acta previa a la ocupación.

Valladolid, 2 de octubre de 1963.
El Comisario Jefe de Aguas, CIPRIANO ALVAREZ RUIZ.

Relación que se cita:

Finca única: **Mina de Carbonato de Cal denominada «ROSA MARIA» núm. 2.692, de la que es concesionario don Modesto Piñeiro Riquelme.**

La vida en la Región

Se descubre un escudo de Aníbal en un pueblo leonés

Se reúne en Santander la Sociedad Ginecológica de Castilla la Vieja

Pronunció una interesante lección el Doctor D. César Fernández Ruiz, sobre un tema de palpitante actualidad obstétrica

AVILA

LA ACADEMIA DE INTENDENCIA FESTEJARA LA FESTIVIDAD DE SANTA TERESA.— Como en años anteriores la Academia de Intendencia festejará a su Santa Patrona, Santa Teresa de Jesús, con actos interiores para la unidad de tropa de la misma y una ghimkana que, con la colaboración de señoritas abulenses, se celebrará en el campo de deportes de «El Pradillo», el día 13. El día 14 habrá una función religiosa, en la Iglesia de la Santa, celebrándose otros actos.

LOGROÑO

FINAL DEL II FESTIVAL DE CORTOMETRAJES. — Hoy tendrá lugar la apoteósis final del II Certamen del Festival de Cortometrajes cinematográficos, que con tanta brillantez, se ha venido celebrando en Logroño.

La última sesión se celebrará en el Cine Rialto, proyectándose: «España 1800», de Jesús Fernández Santos; «El pez rojo», «Piccolo, Saxo y compañía», y «La corrida fantástica», de Denys Colomb de Daunant y «Tiempo dos», de Javier Aguirre; también se pasará «Tiempo de playa» y «Rías altas».

LEON

¡SE DESCUBRE EL ESCUDO DE ANIBAL. — En Santa Coloma de Somoza, en plena comarca de la Maragatería, se ha descubierto un importante hallazgo arqueológico, consistente en sepulcros, estatuas hechas por los cartagineses y monedas de Trajano, así como pendientes cartagineses y cerámica celta. La pieza que más destaca de este hallazgo, ha sido el escudo de Anibal, construido con incrustaciones de oro, para ser regalado al caudillo cartaginés. Parece ser que la construcción de este escudo es obra de los fenicios que habitaban las tierras donde han aparecido estas reliquias.

La vida que en las excavaciones se ha encontrado, tiene espacios para termas, canales, vasijas diversas, vidrio plano, curvo, pinturas, armas, joyas, etc., y es de naturaleza romana.

SANTANDER

REUNION DE LA SOCIEDAD GINECOLOGICA DE CASTILLA LA VIEJA. — La Sociedad Genecológica de Castilla la Vieja, ha celebrado en el Instituto Provincial de Sanidad una de sus periódicas reuniones, asistiendo diversos tocólogos de la región, entre ellos los doctores de Palencia don César Fernández Ruiz, presidente de honor, don Julio Aguado y don G. Rodríguez Villa.

El tema a tratar fue «La ventosa ex-vacuo», de palpitante actualidad en la Obstetricia moderna, sobre el cual hizo una magnífica lección su introductor en España el Dr. don César Fernández Ruiz.

Presentaron comunicaciones los doctores Rodríguez Cabello Soto, Morais, Aguado y de Rico Rico, exponiendo sus experiencia personal.

¿A QUE VD. TAMBIEN LO ESPERABA?

Seguimos bajando los precios en el POLLO y la GALLINA, en agradecimiento a nuestra distinguida clientela

POLLO LIMPIO	a 43	Ptas.	Kg.
GALLINAS ENTERAS	a 45	»	»
IDEM EN TROZOS	a 50	»	»

HUEVOS

Fresquísimos, en todos los precios

LA CALIDAD de sus géneros se han hecho famosos por sus matanzas diarias

AVICOLA SANTA GUDULA y su sucursal SANFI

Modesto Lafuente, 27 y Martín Calleja, 32

PALENCIA

Inauguración del curso escolar en el Colegio de los Maristas

Fue presentado el nuevo Capellán del Centro don Ulpiano Gutiérrez, profesor del Seminario

A las diez de esta mañana, se celebró en el Colegio «Castilla», de los HH. Maristas, la solemne inauguración del curso académico 1963-64.

El amplio salón de actos del Centro se veía repleto de alumnos al comenzar el acto, que presidieron el director del Colegio, Hno. Ignacio Fuertes; Rvdos. Sres. don Ulpiano Gutiérrez y don Manuel Carrión; profesor, don Jesús Fernández-Lomana; secretario del Colegio, Hno. Teodoro Barriuso y claustro de profesores del mismo.

Abrió el acto el director del Colegio, tras el rezo de unas oraciones, cediendo la palabra al hasta ahora Capellán del Colegio, don Manuel Carrión, quien se despidió de los asistentes como tal Capellán, ya que otras obligaciones le hacían imposible desempeñar este cometido. Seguidamente, con frases cordiales, presentó al nuevo Capellán del Colegio, don Ulpiano Gutiérrez, Profesor de Ciencias del Seminario Mayor de San José, destacando sus virtudes personales y docentes.

Seguidamente intervino don Ulpiano Gutiérrez, saludando a la dirección, profesorado y alumnos del Colegio, y ofreciéndose en amables frases desde su nuevo Cargo de Capellán.

Por último, intervino el Hermano Director, señor Fuertes, con un breve discurso inaugural del curso, que constituyó, con el saludo y bienvenida a los alumnos, como un bello postulado del programa escolar, capaz de dar los apetecidos frutos espirituales y culturales.

Exhortó a todos los alumnos a trabajar desde el primer momento, «con seriedad que —dijo— no es sinónimo de tristeza, sino de responsabilidad, y unidos en espíritu a los más de 2.000 Padres Conciliares que, en Roma, en el Concilio Vaticano II, laboran por la gloria de Dios y de la Religión».

Todos los oradores fueron muy aplaudidos.

Inmediatamente después, el Hermano Director declaró inaugurado el curso escolar.

Tras de este acto, profesores y alumnos se trasladaron a la iglesia parroquial de San José, donde fue oficiada una Misa del Espíritu Santo, que puso el piadoso pórtico a las clases ordinarias, después comenzadas.

BOLSA Y FINANZAS

Cotizaciones de los mercados de valores e impresiones de la jornada facilitadas por el BANCO DE BILBAO y la AGENCIA CIFRA
Correspondiente al día 3 de octubre de 1963

BOLSA DE MADRID

Madrid, 3.—La sesión de Bolsa de hoy se ha desarrollado, en general, dentro del mismo tono de flojedad y moderado negocio que viene siendo la característica de estos días. El sector bancario, por el contrario, aparece muy fuerte; sostenido, el eléctrico; débiles, los de alimentación, construcción y químico.

Diferencias más salientes: Sube 25 Unión y Fénix, 5 Banco Popular, 4 Español de Crédito y 3 Banco Central y Explosivos. Y bajan 10 enteros Petróleos, 8 el Aguila, 5 Cross, 3 Seat y 2 Azucarera.

Al cierre, dinero para Bancos, principalmente para el Ibérico y Popular, y papel para Inmobiliaria, Cementos y Petróleos.—Cifra.

BANCOS: Central, 1.048.—Banesto, 1.292.—Hispano, 925.—Rural, 300. — Popular, 760.

ELECTRICAS: H. Española, 362. — H. Cantábrico, 216.—Nansa, 156. — Sevillana, 231,5. — Madrileña, 252,25. —FECSA, 314.—Fenosa, 289.—Leonesas, 200.—R Zaragoza, 190.

SIDEROMETALURGICAS: Auxiliar FF. CC., 150,5.—Seat, 272.—Santa Bárbara, 95.—Altos Hornos, 138. — Santa Ana, 92,5.

MINERAS: Duro-Felguera, 103. — Rif, 439.

QUIMICAS: Industrias Aragonesas, 176.—Explosivos, 262.—Petróleos, 582.—Hidro-Nitro, 120.—P. Reunidas, 159.

CONS. E INMOBILIARIAS: Dragados y Construcciones, 327.—Hidrocivil, 80.

ALIMENTACION: Ebro, 550. — El Aguila, 702.—G. Azucarera, 195.

TEXTILES: Fefasa, 103.—Sniace, 305.

VARIAS: Campsa, 176,25.—Construcción Naval, preferentes, 100,5.—Tabacalera, 237.—Telefónicas, 192.—Transmediterránea, 164.—Metro Madrid, 192.

BOLSA DE BILBAO

Bilbao, 3.—La Bolsa de esta capital se ha mostrado en general más pesada que en la sesión de ayer, salvo en el sector bancario, que obtuvo mejoras sustanciales. Se llegó al cierre con el resto de los corros muy perdidos e indecisos.—Cifra.

BANCOS: Banco de Bilbao, 1.080. —Banco de Vizcaya, 1.080.

NAVEGACION: Naviera Aznar, 124.—Naviera Bilbaína, 110.—Naviera Vascongada, 132.

QUIMICAS: Papelera Española, 433.—Sefanitro, 231.—Unquinesa, 197. —Nicas, 113.

VARIAS: Vascongados, 120. — Campsa, 177,5.

SIDEROMETALURGICAS: Altos Hornos, 139.—B. Wilcox, 237.—Basconia, 180.—Euskalduna, 134.—Cerrajera de Mondragón, 283.

ELECTRICAS: Iberduero, ordinarias, 4 5,5.—Viesgo, 244,5.—R. Zaragoza, 190.

BOLSA DE BARCELONA

Barcelona, 3.—Poco negocio se realizó en la sesión de Bolsa de hoy, debido, principalmente al mucho papel que salió al mercado. El capital se abstuvo y las operaciones realizadas lo fueron con precauciones. En acciones, únicamente el grupo bancario ganó algunos puntos, y los demás flojearon o repitieron cambios. En fondos públicos hubo más flojedad, y en obligaciones industriales el poco negocio de otros días.—Cifra.

Petróleos, 576.—Explosivos, 256. — Cros, 313. — La Maquinista, 73,5. — Aguas Barna, 309. — Motor Ibérica, 1.400.—Carburos Metálicos, 516.—Tabacos Filipinas, 530.—Sansón, 271.—Asland, 245.—I. Agrícolas, 482.

BANCO DE BILBAO
Banca. — Operaciones de Bolsa. — Pago de negociables de trigo
Mayor Pral., 79. — PALENCIA

BANCO DE SANTANDER
Fundado en 1857
Caja de Ahorros
Mayor Pral., 21 PALENCIA
Banca - Cambio - Bolsa

BANCO CASTELLANO
Fundado en 1900
Toda clase de operaciones de Banca - Pagos S. N. Trigo
Don Sancho, 3 Telfs. 2086 y 2738

SAN PABLO y los fundamentos de la paz

La amenaza de los inmensos males que hoy acarrearía una guerra, nos hace a todos pensar en los medios de asegurar al mundo la paz. San Pablo nos ofrece en sus cartas abundante doctrina sobre los fundamentos y origen de este precioso don, que Cristo trajo a los hombres y que los hombres inútilmente buscan fuera de la doctrina evangélica.

La reconciliación del hombre con Dios nos la describe San Pablo con los más ricos detalles, como el primero y más excelente fruto de la venida de Cristo al mundo. Después del pecado de Adán, todos los hombres «éramos hijos de ira» (Ef 2,3), estábamos alejados de Dios, de quien éramos enemigos (Col 1,24). Cristo con su pasión y muerte, ofreció al eterno Padre como precio para librarnos con su pasión y muerte, ofreció al eterno Padre como precio para librarnos de esta esclavitud, su preciosa sangre y se interpuso como mediador entre el cielo y la tierra, mereciéndonos así la reconciliación y la paz, siendo así realmente, como afirma el Apóstol, «nuestra paz» (Ef 2,14), matando y destruyendo en la cruz, como dice en otro sitio, la enemistad que había entre Dios y el hombre y borrando con su sangre aquel decreto de condenación escrito contra nosotros por el pecado de Adán (Col 1,20-22). Fruto de esta reconciliación es aquella paz mesiánica tan celebrada por los escritores del Antiguo Testamento, cantada por los ángeles en el nacimiento de Cristo y ofrecida y predicada por el mismo Cristo a sus Apóstoles y a las muchedumbres de Palestina.

De esta paz y reconciliación del género humano con Dios, brota naturalmente la paz y tranquilidad interna del alma, que no es posible cuando el hombre vive sujeto al pecado y a las concupiscencias. El pecado rompe la armonía y el orden que deben reinar en las facultades y potencias del hombre, subleva la parte animal contra la espiritual, al hombre exterior, como dice San Pablo, contra el interior, a la concupiscencia y al amor propio contra la razón y a la razón contra Dios.

De esta paz, dice San Pablo, que «supera toda inteligencia humana» (Fil 4,7). Exhorta a los Filipenses a que no se acongojen por ninguna cosa de este mundo, sino que en todas sus tribulaciones acudan a Dios por medio de la oración y el fruto de esta súplica será que «la paz de Dios, que sobrepuja toda inteligencia» (es decir, que ningún esfuerzo humano puede producir), «guardará vuestros corazones y vuestros pensamientos en Cristo Jesús».

Esta es la paz que Jesucristo mandó predicar a sus Apóstoles y por eso llama San Pablo a la predicación apostólica «evangelio de la paz» (Ef 6,15), es la que el mismo Apóstol pide en sus cartas para sus destinatarios: «gracia a vosotros y paz de parte de Dios Padre y del Señor Jesucristo» (Ro 1,7).

Pero la paz de Cristo no se limita a nuestra reconciliación con Dios y a la tranquilidad interna de nuestro espíritu: incluye también la paz de los hombres entre sí y la de las naciones.

A la venida de Cristo, la humanidad se hallaba dividida en dos campos: judíos y gentiles, enemigos irreconciliables entre sí por su religión, por sus tradiciones y por sus costumbres. A esta enemistad la llama San Pablo muro infranqueable (Ef 2,14), que aislaba totalmente a ambos pueblos. Cristo con su pasión y muerte, derribó esta muralla, destruyendo sus cimientos, que era la ley antigua con sus ritos y sacrificios figurativos y sustituyéndola por la nueva alianza, en la que se ofrece entrada a todos los pueblos sin distinción de razas y costumbres. Judíos y gentiles, anegados en los mismos pecados, son reconciliados con Dios por la sangre de Cristo y quedan unidos y fusionados en una nueva humanidad bajo el segundo Adán, Cristo Jesús (Gal 3,28).

Reconciliados así todos con Dios y unidos en un mismo cuerpo místico, queda sellada la paz que Jesucristo vino a evangelizar al mundo; paz perfecta, que tiene sus raíces en la justicia y santidad, por lo que el Apóstol llama a Cristo «rey de justicia y rey de paz» (He 7,2); paz que junta a todos los hombres en fraternal abrazo.

De esta paz, fundada en la caridad, nace la concordia y unión que Jesucristo quiere entre los hombres y que se ve realizada en la Iglesia, en la cual estamos unidos con numerosos y fortísimos vínculos: formamos un solo cuerpo, vivificado por el mismo Espíritu Santo; abrigamos la misma esperanza de los bienes que se nos prometen; obedecemos a un mismo Señor y Capitán Jesús; profesamos la misma fe; nos alimentamos con el mismo manjar eucarístico, «puesto que uno es el pan», dice el Apóstol, «un cuerpo somos la muchedumbre; pues todos de un solo pan participamos» (Ico 10,17), y finalmente adoramos al mismo Dios, que es nuestro padre, que nos ha adoptado por hijos para ser coherederos juntamente con Cristo.

De este modo, dice el Apóstol, «la paz de Cristo sea el árbitro de vuestros corazones» (Col 3,15). Es decir, así como un árbitro regula los juegos en el estadio, la paz que Cristo nos trae con su evangelio debe ordenar y regular todos los movimientos del alma, eliminando los gérmenes de discordia y desavenencia que pueda haber entre los hombres.

En Cristo y solamente en Cristo y en la doctrina de su Evangelio se encuentra la paz de los individuos y de las naciones. Un día, cercano ya a su muerte, fijó Jesús tristemente su mirada desde las alturas del monte Olivete sobre la ciudad de Jerusalén, ciega y sorda a su milagros y predicación y exclamó, arrasados sus ojos en lágrimas: «¡Ah, si en este día conocieras tú también lo que conviene para tu paz! Pero está oculto ante tus ojos»... (Lc 19,42-44).

¿Estará hoy también oculto a los ojos de los que rigen los pueblos lo que conviene para que el mundo goce del inestimable tesoro de la paz?

Severiano del Páramo, S. J.
Profesor de Sagrada Escritura en la Universidad Pontificia de Comillas

Su manta de lana en Fábrica
CASAÑÉ, S.A.
PALENCIA
MODESTO LAFUENTE, 33

anuncios por palabras

Alquileres

SE ARRIENDA la finca Matajuara. Juan Gonzalo. Saldaña.
ARRIENDO palomar próximo esta capital. Sr. Reglero. Panaderas, 24.
ALQUILO habitación para señoritas, todas comodidades. Manuel Rivera, número 10, cuarto, centro.

Automóviles

ALQUILER sin chofer, Seat 600, Seat 1.400 C. Ultimos modelos. Autos Espino. Avenida Cuba, 8. Teléfonos 1764, 3631.
AGENCIA España. Academia conductores, enseña mejor, aprueba antes. Don Sancho, 16. Teléfono 2258.
AUTOESCUELA Carmelo. Enseña antes y mejor. Aseguramos carnet. Junto al Banco Santander. Palencia.
SE VENDE camión Dodge, 22 caballos, recién reparado, toda prueba. Almacenes Morales. Modesto Lafuente, 4.

Compras

CEBADA, avena y centeno, compro, también admito "a liquidar" hasta el 31 de marzo. Cereales Royuela. Casado del Alisal, 29. Palencia.
COMPRARIA tractor buen estado. Dirigirse Emilia Miguel. Mayor, 168, primero.
CEBADA, avena, titarros, vezas, centeno, comuña, etc. D. Polvorosa. Frómista.
VINO defectuoso se compra, pasar ofertas fábrica alcoholes Dávila Villalobos, S. L., de Cabezón de Pisuerga.

Enseñanzas

CLASES: Cultura, Bachiller. Pilar Delgado. San Marcos, 6.

Fincas

SE VENDE casa. Carretera Baños, número 2. Informes, núm. 4. Antolín Arnáiz.
CASA 500 metros cuadrados, puertas San Pedro, vendo. Manuel Duque. Astudillo.
VENDO finca un kilómetro centro, para edificar o producción. I. Martínez Azcoitia, 8, cuarto, izquierda.
SE VENDE casa en el Cristo, libre de vecinos. Informes, Mayor, 90. Teléfono 1312. Palencia.
VENDO casa amplia, con corral. Isaac Blanco, 31.

Ganados y aves

VENDO 40 ovejas pariendo. Saturnino Torío. Fuentes de Nava.
VENDO 40 ovejas emparejadas. Gerásima. Castrillejo de la Olma.
VENDO 100 ovejas seleccionadas. Hermógenes López. Dueñas.
VENDO vaca tercer parto, cumple el seis. El Pasiego. Lantadilla.
GALLINAS y pollos, vende Avicola Jácaro. Carretera Santander.
VENDO terneros de leche. Carretera Burgos. Gabriel Martín.
VENDO 12 chotos 5 meses. Julián Acero. Villoldo.
VENDO 70 ovejas y 52 de cría. Virgilio Merino. Portillejo.
OVEJAS, vendo 94, emparejadas. Lechazos de saca. Desiderio Martín. Calle Salamanca, 27, 2.º. Valladolid.
VENDO 5 mulas. Valle de Cerrato, segundo grupo.
VENDO dos caballerías, toda prueba. Pilar Buey. Magaz.
VENDO 5 cerdas York, preñadas, verraco Large-White, todo ello extraordinario. Marcilla de Campos. Mariano Estébanez.
VENTA 1.000 pollitas raza Dekalb doble híbrida. Martín Sánchez. Villarramiel. Teléfono 28.
VENDO cerdos destete. San Antonio, 67. Razón, Fábrica Galletas.
POLLOS limpios, 44 pesetas kilo. Carnicería Victoriano Matía. Avenida Valladolid, frente la cárcel y carnicería Alfonso. Teniente Velasco, número 18 (parada coches Moreno). La ternera y novillo, más barato de Palencia.

Hospedajes

SE ADMITEN estudiantes. Obispo Lozano, número 4, primero.
SE ADMITEN huéspedes, pensión completa, calefacción. Plaza Maristas, 2, segundo, izquierda.
ADMITIRIA estudiantes de pensión. Mancornador, número 3.

Maquinaria y Reparaciones

HUSILLOS para lagares. Desgranadoras de maíz. Cortarraíces. Arados de todos los tipos con vertederas triplex. Sembradoras de botas y ballestas. Cribresemillas. Gradas de estrellas. Rastras o trilladeras. Cultivadoras de tractor y mulas. Almacenes maquinaria Ortega y Ortiz de Zárate.
NEUMATICOS, correas de ventilador, correas trapezoidales. Navamuel Casado del Alisal, E. Teléfono 1937.
PRENSAS para lagares, bombas trasiego, sembradoras, abonadoras, rastras, gradas, rodaderas, cultivadores y arados, recambios en general. Almacenes Pinacho.
SE VENDE máquina sembradora, seminueva, barata. Tratar, Froilán Pardo. Villarramiel (Palencia) o Marcelino Sánchez, en Herrera de Pisuerga.
SE VENDE sembradora CASE, de doce tubos, discos. Ruedas de aire. Abonadora A-H, de tres metros de ancha y ruedas de aire. Ambas máquinas seminuevas. Hermanos de la Sagrada Familia. La Horra (Burgos).

Pérdidas

PERDIDA novilla cordel en cuerno. Avisad Eloy Maestro. Melgar de Fer-
OCASION, vendo sobreborro semental. Arconada. Teófilo.

Trabajo

OBREROS, preferibles con bastante familia, se necesitan. Dehesa de Tablares. Hermanos Gutiérrez.
SE NECESITA chica para bar, buen sueldo. Bodegas San Miguel.
NECESITO obrero agrícola dando casa. Carretera de Grijota. Pablo López.
SE NECESITA asistenta. Se da vivienda. Avenida Madrid, 4.
OBRERO agrícola para cuidar y trabajar finca próxima a capital, buena casa, luz eléctrica y lumbre. Sr. Polanco. Catedral, 21.
SE NECESITA chica sepa cocina. Doctor Aguayo. Mayor, 70.
SE PRECISA chico 14 a 16 años, buena presencia. Bar Alaska.
SE NECESITA chica servicio, sepa cocina, tres personas, muy buen sueldo. Rizarzuela, 24, cuarto. Tlf. 2342.
FOTOCOPIAS de documentos, entrega en el acto. Fernando.
SE NECESITA asistenta, buen sueldo. Rizarzuela, 24, cuarto, izquierda, o teléfono 2342.

SE NECESITA mecánico oficial primero, para industria cerámica. Razón, Mayor, 15 (Oficinas).

NECESITO obrero agrícola casado, mejor con hijo mayor. Casa, leñas, buen jornal. Finca Maudes, cinco kilómetros Sahagún.
SIRVIENTA o asistenta, se necesita. Razón, Cardenal Cisneros, 21, cuarto, izquierda.
SE NECESITA mujer para niños. Teléfono 1984.
SE NECESITA cocinera y doncella. República Argentina, 6, tercero.
NECESITO obreros agrícolas. Mayor, 32, Palencia.
CHICO de 14 años, se necesita. Charcutería El Filar. General Franco, 4.

Traspasos

TRASPASO local cualquier negocio, pequeña vivienda y casa en venta. Todo económico. Tratar, Marqués Albaida, 7. Palencia.
TRASPASO local. Calle Felipe II, 12. Informes, Dr. Caneja, 22.

Transportes

PORTES furgoneta, buenos precios. Teléfono 3850. Bar Timín. Lozano.

Varios

COCINAS de hierro y esmaltadas, cuartos de baño, económicos y lujo, precios afinados. Pastor. Modesto Lafuente, 20. Palencia.

PANADERIA, se vende o traspasa panadería, maquinaria y horno nuevos. Informes, San Simón, número 5. Santander.

VENDO máquina sembradora y un melgo. Fuentes de Nava. Antonio Prieto.
VENDO trisurco, carro de par, motor "Campeón" 2 HP., aperos de labranza, muy barato. Antonio Madrid. Villaviudas.
SE VENDE un carro de varas y una plataforma 4 ruedas, hierro usado. Transportes Caballero. Estación P. V.
TUBERIAS uralita. Para abastecimientos y condiciones de agua en medianas y altas presiones. Uralita. Agencia Oficial de Ventas. Avenida José Antonio, 17. Teléfono 1455. Palencia.
POR DEJAR labranza vendo par mulas, máquinas, carro y demás aperos. Saturnino Carrancio. Villaumbrales.
VENDENSE palomas tiro pichón, bellotas en árbol, abono ovejas, palomina y leñas, cantidad. Finca Maudes. Sahagún.

Vehículos

SE VENDE tractor "Ferguson", 25 HP., petróleo. Colón, 49, tercero. Robles.

Ventas

DORMITORIOS, comedores, salas de estar, muebles en general. El Trust del Mueble. Detrás del Gobierno Civil.
4.000 kilos pera de Roma, vendo. Informes, Contreras. Torquemada.
UVA aragonesa superior, vendo. Quirino Estébanez. Villodre.
VEZA andaluza seleccionada. Almacén cereales. Villagrá. Ricardo Cortes, 5.
VEZAS seleccionadas, especiales para siembra. Polvorosa. Frómista.
SE VENDE obrada y media alfalfa. Transportes Cano. Estación Pequeña Velocidad.
VENDO 2.000 kilos uva. Eutiquio. Villalcázar de Sirga.
VENTA uva, 20.000 cepas. Julia Reboulledo. Támara.
SE VENDEN materiales de derribo. Calle Colón, 35.

CEMENTOS, calidad y precios, "Arroyo". Teléfonos 2062, 3458, 1519.

MADERAS construcción y carpintería, precios muy económicos. Hernando. R. Argentina, 7.
MANTAS cama, viaje, campo y ganado, trozos para la cera, todo lana. David Rodríguez. Fábrica.
AGRICULTORES: vezas y guisantes perfectamente seleccionados para siembra, en los almacenes de Benigno Martín, en M. Rivera, núm. 5. Palencia.
BOCOYES envinados, se venden. Almacenes Victoriano de Vena. Palencia.
BASCULA para 1.000 kilos, se vende una, otra de mostrador y dos de 250 kilos. Victoriano de Vena. Palencia.
SE VENDE piano alemán en perfecto estado. San Juan de Dios, 3, primero, derecha.
PATATAS menudas. Joaquín Aguado. Almacén. Carretera Collantes. Puente Mayor.
SE VENDE nogal en Polvorosa. Tratar, Clemente.
SE VENDEN 190 cántaros vino superior. Villalaco. Santiago Cabeza.

OBJETOS DE ESCRITORIO, EN I. G. DIARIO-DIA

NOTAS MILITARES

PAGADURIA DEL PATRONATO MILITAR DEL SEGURO DE ENFERMEDAD

La nómina de honorarios del personal sanitario de este Seguro Militar de Enfermedad, correspondiente al pasado mes de septiembre, se abonará en la Pagaduría del mismo, sita en Avenida Casado del Alisal número 2, (edificio del Gobierno Militar, segunda planta), durante los días 4, 5 y 7 del actual.

Palencia, 3 de octubre de 1963.

V.º B.º El Gobernador Militar.—El Capitán Pagador

Ah...
y no se olvide de la
Supertienda
JUAN DEL RIO

M.C.D.2022

Cementerios marinos para tesoros españoles

CAPITULO 8 — Por Enzo TIBERTI

Las riquezas de Fernando IV

- El buque español "Polux" las perdió en las costas italianas
- Pero la gran aventura fue la del "Niágara"
- Aún conserva 120.000 libras esterlinas

Pero en el fondo del mar, no yacen, solamente, doblones, barras de oro y de plata y cofres llenos de monedas y de piedras preciosas. Tesoros arqueológicos de inestimable valor están sepultados en el mar y olvidados siglos y siglos.

El Mediterráneo, centro de la civilización más antigua y el Mar del Norte, sede de expediciones de toda clase, son inmensos cementerios de naves. ¿Qué encontraríamos en ellos si, por un milagro, estos mares se secasen? Tal vez poco, porque el tiempo corrompe y destruye, pero ruinas de ciudades, huellas de islas de continentes —como la fabulosa Atlántica y la Rirrenide— volverían a la luz y tesoros, no menos dorados que los compuestos por lingotes y monedas, tesoros arqueológicos sepultados un día por cataclismos horrorosos, volverían a ver de nuevo el sol.

Sin soñar en desecar los mares, el insigne historiador Ettore Bari, decía: "La posibilidad de importantes hallazgos de índole artística y arqueológica, a través de la exploración del fondo marino, realizada con medios técnicos cada vez mayores y más eficientes, por ejemplo, conservados en el "Museo del Bardo" de Túnez, el llamado "Tesoro de Madhia". A comienzos del siglo primero antes de Cristo, una nave romana zarpaba del Pireo, cargada de preciosas estatuas y de columnas enteras de mármol. Tal carga procedía de la expoliación de Corinto y de la devastación que Sila había realizado en Atenas y el Pireo, permitiendo a sus soldados saquear las ciudades conquistadas. Los vientos hicieron desviar la ruta de la nave, que se dirigía a las costas italianas y la carga de columnas mal distribuída provocaba el naufragio en los bajos fondos de Madhia, a lo largo de la costa de Túnez". Las admirables piezas que constituyen el "tesoro de Madhia" y entre las que recordaré la gran lámpara que iluminaba la ruta nocturna de los navegantes, fueron recuperadas en los bajos fondos tunecinos entre 1907 y 1910, por buzos griegos.

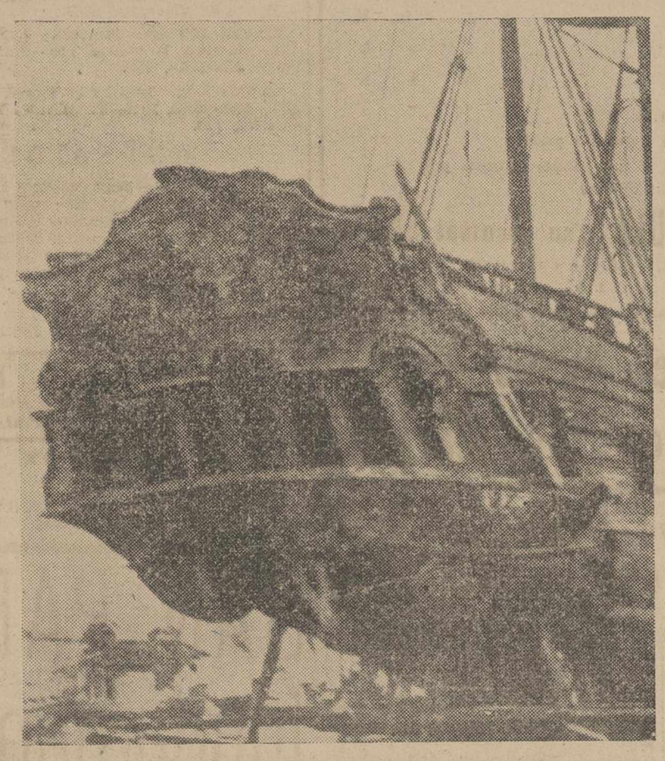

La popa de uno de los numerosos galeones españoles encerrados en el fondo del Atlántico, entre las Indias y España, y rescatado, milagrosamente intacto, por una expedición arqueológica.—(FOTO-FIEL).

LOS MILLONES DE NAVARINO

"Creo supérfluo añadir que el regazo del mar arropa a otra infinidad de cargas de naves, hundidas, que interesan a la arqueología y a la historia. Por ejemplo: recordaré el naufragio medieval junto a Barletta, que dió ocasión a la famosa recuperación de la estatua de Valentiniano III, hoy conservada en aquella ciudad.

Una nave cuya recuperación todavía no se ha intentado con amplitud de medios y con seriedad, y que, sin duda, además de una carga notable de oro contiene extraordinarias obras de arte es la nave española "Polux". En fecha no precisada, pero comprendida entre 1806 y 1808, la nave, después de haber cargado en un puerto del Tirreno tesoros y obras de arte de Fernando IV, quería poner a salvo, se hundió en la rada de Portolongens, hay quien dice que casualmente, mientras otros que hundida por el mismo capitán para evitar que la carga y barco pudiesen ser capturados por las naves francesas que cruzaban el mar. Los náufragos salvados contaron maravillas de los tesoros contenidos en las bodegas de la nave, y de su relato, los habitantes de la isla dedujeron que se trataba de un tesoro de leyenda. Se habló de cuadros, de cajones llenos de monedas de oro y de escudos, de vajillas de plata y de una carroza de oro macizo.

Durante mucho tiempo, los náufragos fueron los únicos depositarios de la existencia de tal tesoro hundido; luego el rumor de tantas riquezas llegó a los oídos de los dirigentes de una antigua empresa livornesa de salvamentos submarinos. Con un atento trabajo de draga, se consiguió localizar el casco a una profundidad de 60 metros. Se intentó sacar a la superficie los restos, pero cuando la nave está ya rodeada se rompieron las cadenas y la empresa fué abandonada. En tentativas sucesivas sólo se consiguió recuperar un trozo de madera de la nave.

Y ya que estamos en el Mediterráneo, recordaremos que en la famosa batalla de Abukir, en Egipto la flota de Nelson echó a pique el 2 de agosto de 1798, 13 fragatas de Napoleón, entre ellas la nave almirante, "Oriente", que llevaba a bordo centenares de millones de tesoros de los "Caballeros de Malta" (entre ellos los ornamentos de la iglesia de San Juan de la Valletta) y que en la bahía de Navarino, en Grecia, donde el 20 de octubre de 1827 los anglo-franco-rusos se encontraron con la flota turco-egipcia, yacen 129 buques con tesoros valorados en 70 millones de dólares, además de los 16 millones de dólares contenidos en el casco de la "Captain Eey", nave almirante turca y los diez millones de dólares encerrados en el casco de la "Guerienne", nave almirante egipcia.

EL TESORO DE MAXIMILIANO

Otros restos dignos de mención están sepultados un poco por todas partes: la fragata británica "Hartvell" fué hundida, en mayo de 1787, cerca de las islas de Cabo Verde, con una carga de lingotes de oro y plata que valdría hoy dos millones de dólares; en el «Telémaco» hundido en 1796, cerca de Quillebornf, había 30 millones de francos oro que los aristócratas franceses intentaban arrebatar a los rigores de la Revolución; la nave francesa "Seine", que se fué a pique al este de Cochinchina, en el archipiélago indio, entre otras riquezas, contiene el famoso diamante "Hope"; y el barco americano "Mérida", en su casco el tesoro de Maximiliano de Austria, que el presidente mejicano Porfirio Díaz intentaba hacer llegar a los Estados Unidos. En 1933 se esparció el falso rumor de que los famosos rubíes rojos de Maximiliano habían sido recuperados, junto a otros 20 millones de oro. Del conjunto de naves españolas pertenecientes a la Armada Invencible que se fueron a pique en la Bahía de Tebermory, cerca de la isla de Wall, con 750 millones de oro, a pesar de las tentativas hechas en 1665, en 1740, en 1902, en 1910 y en 1919, sólo se ha podido sacar a la superficie el precioso cañón cincelado por Benvenuto Cellini.

En los mapas del Almirantazgo inglés está señalada la posición de más de 600 barcos hundidos a lo largo de las costas británicas y en el Canal de la Mancha: una concentración de restos.

Viniendo a épocas más recientes, no hay que olvidar el barco francés «Georges Philippar», hundido en el Mar de Arabia el 16 de marzo de 1932, con un carga de tesoros de las regiones indias que iban a ser expuestos en París.

Pero la mayor carga de oro que haya ido recientemente al fondo del mar es, sin duda, la del «Niágara». Su recuperación —que por su carácter especial recuerda la de los valores contenidos en el casco del «Egypt», obra de los buzos del «Artiglio», del armador Quaglia— fue efectuada en 1941, cuando el estado de guerra agravaba considerablemente las dificultades.

LAS CAJAS DE ORO DE ATILA

El 18 de junio de 1940, el «Niágara» abandonaba Auckland, en Nueva Zelanda, con destino a Vancouver, en Canadá; llevaba a bordo, además de los pasajeros y la tripulación, ocho toneladas de lingotes de oro que el Banco de Inglaterra enviaba a Canadá como pago de abastecimientos bélicos. A las tres de la mañana del 18 de junio, el barco tropezó con una mina y en dos horas se fue a pique, yendo a caer a un fondo de 146 metros de profundidad, entre la isla Moko Hinau y el pequeño puerto de Whangorei.

El «récord» de estas tareas lo tenían, hasta entonces, los buzos italianos del «Artiglio» que habían trabajado haciendo 32 metros de profundidad sacando a flote el «Egypt»; nadie se había atrevido a realizar trabajos a mayor profundidad. El capitán J. P. Williams y los hermanos Johnstone, dos buzos de fama, se lanzaron a recuperar el tesoro, después de haber armado la «Clavnore», un barco que llevaba dos años fuera de servicio. Apoyándose en la experiencia realizada por los buzos del «Artiglio» adaptaron a la tarea las escafandras y estudiaron el sistema de recuperación. Después de once meses y tres semanas de trabajo, con un ingenioso sistema de pinzas y grúas, fueron sacados de la cámara blindada del barco hundido 555 de los 590 lingotes, 121.000 libras esterlinas tuvieron que ser abandonadas en 1948, atraídos por esa cifra, los hermanos Johnstone, se pusieron a trabajar para construir una escafandra especial que permitiese recuperar también esas barras, pero al saber que el Gobierno neozelandés exigía dos tercios de lo recuperado, renunciaron definitivamente a la empresa.

Con el paso de los siglos, tal vez se vuelva a hablar del tesoro del «Niágara», con el mismo sabor de leyenda con que hoy se habla del tesoro de la Isla de Cocos o se coloreara la historia con argumentos dramáticos, como ahora, hablando de las cajas de oro de Atila sepultadas en el lecho del río Tisza, se recuerdan también los 300 esclavos que las habían transportado que fueron sepultados con ellas. Alguien, fascinado por el espejismo, partirá a conquistar el tesoro del «Niágara» que dos buzos de Melbourne han sabido extraer de los abismos marinos el 9 de diciembre de 1941.

Y tras la pista de esos futuros «cazadores de barcos hundidos» partirán otros, porque es irresistible el atractivo de las riquezas ocultas. Tanto poder tiene sobre la codicia de los hombres el anzuelo de un tesoro, el eterno sueño de una imprevista y grandiosa riqueza.

FIN DE LA SERIE

(Es un reportaje especial para la Agencia FIEL-VISTO.—Prohibida la reproducción).

La señora Kennedy llegó a Atenas

PASARA UNAS VACACIONES EN LA COSTA ADRIATICA

Atenas, 3. — Jacqueline Kennedy, esposa del Presidente de los Estados Unidos, ha llegado al aeropuerto de Hellinikon, cerca de Atenas, procedente de Wáshington.

La señora Kennedy marchó directamete a Kabouri, en la costa del Sur del Mar Adriático, para comenzar unas vacaciones en Grecia.

El armador Nomikos ha puesto un hotel a su disposición y a bordo del yate de Onassis realizará un crucero.—Efe.

NOTICIAS de MADRID

- Se está haciendo necesario el carnet de peatón
- La circulación por tierra, dirigida desde el aire
- Madrid necesita una ordenanza del tráfico

Madrid. — (Crónica de «Argos», especial para nuestro periódico).

Coincidiendo con el IV Congreso Internacional de Policía de la Circulación, se celebra del 1 al 8 de octubre la I Semana del Peatón, primera no sólo en Madrid o en España, sino en el mundo. Se trata de un original ensayo cuyos resultados interesan a los congresistas de los numerosos países aquí reunidos.

Para esta experiencia han sido elegidas dos zonas urbanas: una céntrica, el distrito de Chamberí, con 135.398 habitantes, y otra periférica, el barrio de la prolongación de la calle del General Mola, con 32.489. Agentes de la Jefatura Central de Tráfico y de la Policía Municipal observarán el comportamiento de los peatones en dichas zonas, y el Instituto de la Opinión Pública realizará una encuesta valorativa en los domicilios de las mismas.

Los códigos de circulación, en todos los países, se han redactado teniendo en cuenta principal o exclusivamente a los conductores, sin acordarse apenas de los viandantes, que son factor también muy actuante en el tránsito, entrecruzándose unos y otros. Al conductor se le exige un permiso, previa demostración de que conoce las leyes del tráfico y el manejo del vehículo. El peatón necesitaría también un «Permiso para andar por la calle»; pero éste es de difícil o casi imposible implantación.

Para remediar tal deficiencia, se intensificarán las campañas de divulgación sobre normas de tráfico que deben de observar no sólo los automovilistas, sino también los peatones, haciéndoles ver a éstos la responsabilidad que les incumbe y los peligros que su indisciplina como usuarios de la vía pública supone para sus propias vidas y las del prójimo.

Con el tiempo, todo ciudadano llegará a tener implícitamente su «carnet de peatón». El Ministerio de Educación Nacional llegará a hacer obligatoria la «asignatura de circulación». Por tanto, el certificado de estudios primarios implicará ese permiso. Y para los adultos habrá que promover también planes de «alfabetización circulatoria», porque hay más analfabetos en cartilla de tráfico que en cartilla de primeras letras.

— —

Los dos primeros helicópteros para dirigir la circulación por carretera ya están en Madrid, dispuestos a prestar servicio. Son aparatos de patente americana, construídos en Italia, que pueden transportar cada uno a dos pacientes en camilla y al piloto, desarrollar 160 kilómetros por hora y permanecer en vuelo más de tres horas.

Su principal objeto es el de coordinar desde el aire la función de los agentes de tierra. Su velocidad, superior a la de los automóviles, y la extensión de su campo de vista, que puede abarcar a la vez varios kilómetros de carreteras, le hacen extraordinariamente apto para comunicar por radio las instrucciones precisas encaminadas a hacer más fluida la circulación, corregir las faltas de los conductores y pedir los auxilios necesarios en casos de accidentes y prestarlos los mismos helicópteros.

— —

En el último pleno municipal fué presentada una propuesta de aprobación de la Ordenanza Complementaria del Tráfico, proposición que ha pasado a estudio de la comisión correspondiente.

Madrid, al igual que otras grandes ciudades del mundo —dijo el concejal señor Moreno Ruiz—, necesita una ordenanza especial del tráfico. La caballerosidad y liberalidad del Conde de Mayalde ha sido tanta, que ha prescindido de esta atribución, prefiriendo someterla a la deliberación de sus colaboradores, pero esto no debe de retrasar la empresa.

Efectivamente, se recordará, por ejemplo, que al darse forma ya un tanto concreta al proyecto de la llamada «zona azul», o sea la prohibición o limitación del estacionamiento de vehículos en las calles más importantes, el alcalde aplazó su establecimiento ante las quejas del comercio.

Estudiarán el delito con un cerebro electrónico

Nueva York. — Dos crimenólogos, un profesor de Derecho de la Universidad de Harvad y su esposa, emplearán la IBM 7.090 de la Universidad para indagar los tipos y raíces del delito. En 30 años de investigaciones han logrado reunir datos acerca de 2.500 delincuentes: tipo físico, cualidades mentales, antecedentes sociales, económicos y familiares así como constancias de conducta criminal reiteradas.—Fiel.

80.000 piscinas privadas en Los Angeles

Los Angeles. — Existen 80.000 piscinas privadas en Los Angeles y en los alrededores: esta cifra constituye la cuarta parte del total de piscinas de los Estados Unidos. Parece que no son mucho menos peligrosas que el mar: 30 personas —casi todas niños de poca edad, pero también algunos adultos— se han ahogado en ellas en 1962.—Fiel.

24.000 hectáreas de tierra perdidas por la división de Alemania

Bonn.—Las dos Alemanias tienen 1.200 kilómetros de frontera comunes. La «tierra de nadie» a ambos lados de esta línea supone la pérdida de 24.000 hectáreas de pastos y tierras cultivables.—Fiel.

Inquietante aumento de la peste bubónica

Wáshington. — La peste bubónica, la terrible enfermedad de la antigüedad y la Edad Media que se creía prácticamente desaparecida, está en progresión. En 1959 se registraron 400 casos, en 1961, 920 y se han registrado más de 1.000 en 1962. Estas cifras no se refieren a China, que no ha proporcionado estadísticas sanitarias. Algunos médicos no excluyen la hipótesis de que este aumento inquietante puede deberse a las radiaciones atómicas.—Fiel.

Gibraltar PROBLEMA ESPAÑOL

Capítulo 7 — Por Ramiro Santamaría

Los "lagartos de la roca" no quieren ser españoles... ni ingleses

- Ahora buscan una autonomía que les convertiría en colonia del capitalismo internacional
- Aspiran a hacer la competencia al turismo de la Costa del Sol
- La curiosa historia del «Chairman» (alcalde) honorable Joshau Hassan

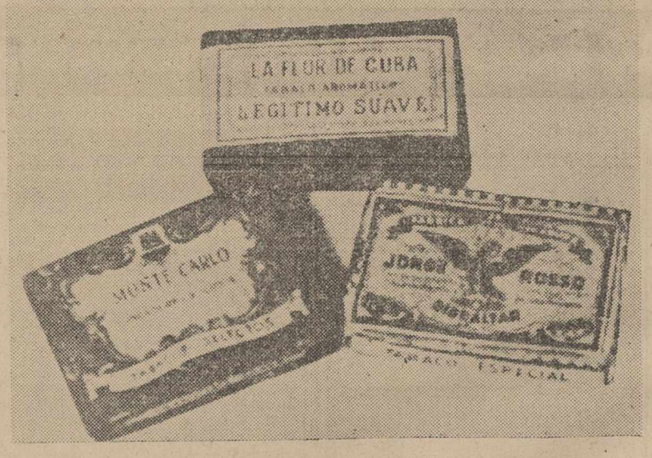

Algunos tipos de paquetes de tabaco de picadura fabricados en Gibraltar y cuyas etiquetas están redactadas en español

A través de este reportaje habrán podido observar mis lectores que no es Inglaterra la que saca beneficios de su presencia en Gibraltar, perdido hoy su valor militar. Los que se benefician de una injusta usurpación son los componentes de esa «sentina gentium» controlada por el capitalismo internacional, muy alejado de la masonería que, secular enemiga de la católica España, alienta todo aquello que puede dañar a nuestra Patria.

He leído en la prensa la nota que el honorable Joshau (Salvador) Hassan, primer legislador y «Chairman» —alcalde— de Gibraltar ha dirigido al secretario general de la ONU, con motivo de la presentación del caso del Peñón por el comité de los 24, donde cínicamente reclama la autodeterminación, en caso de que el gobierno inglés tenga necesidad de abandonar Gibraltar como colonia. Se trata de una maniobra de ese capitalismo internacional, con «pasaporte inglés» que domina el comercio y las finanzas calpenses, una de cuyas principales figuras es Mr. Hassan, judío de origen sefardí que, además de ocupar los puestos que he citado, ocupa la presidencia del grupo político denominado Asociación para el Progreso de los Derechos Civiles, en cuyos propósitos figura de una forma especial que Inglaterra abandone el Peñón y que éste se convierta en un estado independiente, algo así como al Mompracen del Mediterráneo.

LA ASOCIACION PARA EL PROGRESO DE LOS DERECHOS CIVILES

En 1830 Inglaterra declaró a Gibraltar «Crown Colony». En 1921, se creó el «City council» —Ayuntamiento— y el 28 de febrero de 1.950 se efectuó una rectificación del Estatuto, creándose un Consejo Ejecutivo y otro Legislativo. Hoy, estos organismos están dominados por los «llanitos» componen la A.A.C.R. —Asociación para el Progreso de los Derechos Civiles—. Esta Asociación nació a raíz de la pasada guerra mundial, cuando creóse en Gibraltar un problema de desplazamiento de la población civil y su asentamiento en la metrópoli, y su fin fue prestar cooperación a la solución del problema. Pero la A.A.C.R. se convirtió en un partido político al ser transformada por un judío sefardí que estudió en la Universidad de Londres: Joshau Hassan.

Conocí hace unos años a Salvador Hassan en Tetuán, con ocasión de la captura de una lancha contrabandista inglesa en las costas marroquíes, y cuya tripulación tuvo que ser juzgada debido al llamado «Regimen de Capitulaciones» —que Inglaterra mantuvo siempre en el antiguo Protectorado español durante su vigencia—por un tribunal consular inglés: el de Tetuán. Si no recuerdo mal, el cónsul inglés en aquel tiempo, era antiguo funcionario del Servicio Colonial, Mr. Hope, y el vicecónsul un judío de origen turco, Mr. Caspy. Se vió el juicio y, como era lógico, el Tribunal absolvió a la lancha contrabandista gibraltareña que partió hacia el Peñon llevando a bordo al abogado defensor que había llegado especialmente de la Roca. Se trataba de Salvador Hassan, en aquel entonces concejal del «City Council» y, lo que es más curioso, Juez de Instrucción Auxiliar y Juez de Paz de Gibraltar.

Salvador Hassan, el solicitante ante la ONU de una autodeterminación gibraltareña, es el tipo clásico de capitalista calpense. Recuerdo una anécdota, sobre él: Con ocasión de la visita de Isabel II al Peñon, efectuada en 1954. Se prohibió a los periodistas tomasen fotografías de la recepción de las autoridades a la Reina de Inglaterra. ¿Y saben ustedes por qué?

Porque ya era «Chairman» alcalde, en aquella fecha el honorable Salvador Hassan y la alcaldesa del Peñón, su esposa, es una española, por cierto oriunda de La Línea de la Concepción, donde Mr. Hassan reside con mucha frecuencia y, según mis noticias, posee un chalet y alguna que otra propiedad. El que hoy pide en nombre de A. A. C. R. una autonomía con vistas a una independencia estilo Chipre, parece haber olvidado un pasado no muy lejano.

Desde su creación como partido político, la A. A. C. R., cuya hispanofobia es patente, aunque esto no impida que su propaganda electoral la redacte en español como la muestra la fotografía que acompaña este artículo, ha venido luchando por desposeer de sus poderes al Mando Militar inglés en Gibraltar. Su oposición viene siendo cada vez más creciente, pues los «llanitos» no quieren ser ingleses. Así, unas veces valiéndose de las fuerzas del partido y otras de su filial obrera la «Unión General de Trabajadores», organización ridícula al lado del Sindicato de Trabajadores Españoles de Gibraltar, con sede en La Línea, ha expuesto su oposicion al control inglés del Peñón, mediante manifestaciones, mitines de protesta, etc... El Mando Militar del Peñon ha tenido que ir cediendo a las presiones de la A. A. C. R.

¿QUIEN GOBIERNA EL PEÑON?

Actualmente, el Gobierno de Gibraltar es una entelequia un tanto incomprensible. Existen cinco Gobiernos autónomos: El Naval, el Militar, el Aereo, el Comité Central y el «City Council» —Ayuntamiento— ¿No les parece muchos gobernantes para apenas 25.000 habitantes y una extensión que no llega a los cinco kilómetros?

Como comprenderán, entre los mandos de las fuerzas navales, de Tierra y de Aire inglesa no hay problemas; éstos se presentan en sus relaciones con los gobernantes civiles, en su mayoría pertenecientes a A. A. C. R., que recientemente en una de sus reuniones —5 de septiembre de 1963 acordo solicitar del Gobierno inglés una Constitución para Gibraltar similar a las que gozan las islas del Canal de la Mancha y que pase el Peñon a dependencia del Ministro del Interior, en vez de la Secretaría de Colonias. Pero esto es una jugada y nada más que una jugada, pues repito que los «dagartos de la Roca» no quieren ser ingleses, ni tampoco españoles, ya que ello supondría el derrumbamiento del imperio capitalista que intentan solidificar.

Otras de las peticiones que ha formulado ha sido que se reforme el llamado «Gobierno de coalición» actualmente presidido por el Honorable Salvador Hassan, integrado por los miembros de la A. A. C. R., Mr. Alberto Risso y Mr. Serfaty y Mr. Seruya, Mr. Isola, Mr. Baldorino, y la señora Elicott, más Mr. Russo —el fabricante de picadura— Mr. Picone designados por el gobernador. Como podrán comprobar, a excepción de la señora Elicott, el resto de los apellidos no son muy anglosajones que digamos...

La jugada está clara: una autonomía que conduzca a Gibraltar a convertirse en una colonia del capitalismo internacional, que hoy domina en Gibraltar la Prensa: «El Calpense», que se edita ¡Oh ironía de los dioses! en español y el «Gibraltar Post»; la Radio, la Televisión y la Lotería de Gibraltar —en cuyo Comité de Control ¡cómo no!, figura el Honorable Hassan— que intenta hacer con sus premios en libras una competencia ilícita a la lotería española, ya que clandestinamente se vende en el Sur de España; otro contrabando más.

Pero las aspiraciones del capitalismo asentado en el Peñón, además de crear un casino de juego, para atracción de turistas —esto mirando a España— van más lejos. Se intenta hacer la competencia al turismo que visita la Costa del Sol, atrayéndolo hacia el Peñon. El «City Council» se está ocupando del asunto. Por su parte, el titulado «ministro» de turismo, otro «inglés, Mr. Juan José Seruya están confeccionando planes para lograr la puesta en marcha de un triángulo turístico: Costa del Sol-Gibraltar-Marruecos. Tambien alientan la creación de una zona turística en la zona del campo de Gibraltar vecina a San Roque y a Campamento donde los gibraltareños tienen muchas propiedades... Sería conveniente estudiar este asunto que puede, en un futuro próximo, no sólo hacer más floreciente el capitalismo calpense, sino perjudicar a la afluencia turística en la Costa del Sol. No hace mucho, el titulado «Ministro de Obras Públicas» calpense, Mr. Pedro Russo, en cuya edición extraordinaria en inglés de «El Calpense», ha dicho que «Gibraltar debe aprovechar las circunstancia para ponerse a tono...».

(Es un reportaje especial para Agencia FIEL. — Prohibida la reproducción).

MAÑANA: CAPITULO VIII: «UNA FRUTA MADURA».

LOS TOROS

Segunda de feria en Guadalajara

Orejas para Zurito y avisos para «El Pireo» y Fuentes

Guadalajara, 2. — Segunda novillada de feria. Tarde fría y ventosa. Casi lleno. Seis de Samuel Flores, de Albacete, bravos y difíciles.

Zurito veroniqueó bien a su primero. Buenos muletazos que se aplauden, para una casi entera y descabello a la segunda. (Ovación, una oreja y vuelta). En el otro, a fuerza de porfiar, da buenos derechazos y naturales, para media estocada. (Ovación, una oreja y vuelta).

«El Pireo» no liga faena en su primero, al que mata de una estocada, tres pinchazos y ocho intentos de descabello. Oyó dos avisos. (Silencio). En su segundo instrumenta derechazos, naturales y manoletinas, para pinchazo y media estocada. (Ovación, una oreja y vuelta).

José Fuentes, muletazos buenos después de exponer mucho. Tres pinchazos y una estocada. Oyó un aviso. (Palmas). En el último veroniquea muy bien. Torea por naturales y con la derecha, para terminar de estoconazo defectuoso y descabello a la segunda. (Palmas).—Cifra.

M.C.D.2022